

PROJEKT WYKONAWCZY

NAZWA ZAMIERZENIA BUDOWLANEGO:	BUDOWA STACJI ŁADOWANIA POJAZDÓW ELEKTRYCZNYCH DC	
ADRES OBIEKTU BUDOWLANEGO:	Sklep ALDI VST 192 ul. Cedrowa 1, 55-080 Smolec	
KATEGORIA OBIEKTU BUDOWLANEGO:	VIII – INNE BUDOWLE	
EWIDENCJA GRUNTÓW:	022304_5.0025.186/4	
NAZWA I ADRES INWESTORA:	GreenWay Polska Sp. z o.o. ul. Łużycka 3c, 81-537 Gdynia	
DATA:	maj 2025 r. aktualizacja w zakresie ładowarki: maj 2026 r.	
NR PROJEKTU:	P_997182	
NR APL:	APL90001184	
REWIZJA:	02	
PROJEKTOWAŁ:	mgr inż. Kacper Maskulak Uprawnienia budowlane bez ograniczeń w spec. Instalacyjnej w zakresie sieci i instalacji urządzeń elektrycznych	POM/0193/PBE/22
OPRACOWAŁ:	inż. Jan Trawicki	

STAROSTA POWIATU
WROCŁAWSKIEGO
ul. Kościuszki 131 50-440 Wrocław

Wrocław, 10 października 2025 r.

SP-AB.6743.1207.2025.UZ
KW.3092

ZAŚWIADCZENIE Nr 522/2025

Na podstawie art. 217 ustawy z dnia 14 czerwca 1960 r. - Kodeks postępowania administracyjnego (t.j. Dz. U. z 2024 r. poz. 572 ze zm.), **po rozpatrzeniu wniosku**, zawartego w piśmie z dnia 3 października 2025 r., dotyczącym **zgłoszenia z dnia 9 września 2025 r.**, który złożył za pośrednictwem ePUAP Pan Jan Trawicki, działający w imieniu spółki Greenway Polska Sp. z o.o., **w sprawie budowy stacji ładowania na działce nr 186/4, obręb Smolec, gmina Kąty Wrocławskie,**

**zaświadczam, że
tutejszy organ nie wniósł sprzeciwu do tego zgłoszenia, w ustawowo przewidzianym terminie.**

Z up. Starosty
Powiatu Wrocławskiego
Inspektor
w Wydziale
Architektury i Budownictwa

Elektronicznie
podpisany przez
Urszula Zapała
Data: 2025.10.10
08:53:05 +02'00'

(pismo zostało wydane w postaci elektronicznej
i podpisane kwalifikowanym podpisem elektronicznym)

Otrzymuje:

1. Greenway Polska Sp. z o.o. – za pośrednictwem Pana Jana Trawickiego

Do wiadomości:

1. Powiatowy Inspektor Nadzoru Budowlanego w Powiecie Wrocławskim,
2. a/a.

Sprawę prowadzi: inspektor Urszula Zapała, tel. 71 722 18 21, pok. 120

SPIS TREŚCI

OŚWIADCZENIE	3
UPRAWNIENIA PROJEKTANTA.....	4
1. WSTĘP	7
1.1. PRZEDMIOT OPRACOWANIA	7
1.2. PODSTAWA OPRACOWANIA.....	7
1.3. OBSZAR ODDZIAŁYWANIA OBIEKTU	8
1.4. ZAKRES OPRACOWANIA	8
2. OPIS TECHNICZNY	9
2.1. STAN ISTNIEJĄCY	9
2.2. STAN PROJEKTOWANY	9
2.3. SPOSÓB UKŁADANIA LINII KABLOWEJ	10
2.4. POMIAR ENERGII ELEKTRYCZNEJ	10
2.5. OCHRONA PRZECIWPRAZIENIOWA.....	10
2.6. OCHRONA PRZECIWPORAŻENIOWA	10
3. UWAGI KOŃCOWE.	11
4. ZESTAWIENIE MATERIAŁÓW PODSTAWOWYCH.....	12
5. OBLICZENIA	12
6. INFORMACJA BEZPIECZEŃSTWA I OCHRONY ZDROWIA.....	13

SPIS ZAŁĄCZNIKÓW

1. Protokół z narady koordynacyjnej
2. Opinia Wojewódzkiego Konserwatora Zabytków
3. Warunki przyłączeniowe
4. Karta katalogowa ładowarki DELTA Slim

SPIS RYSUNKÓW

Lp. Nazwa rysunku	Nr rys.	Skala
1. Projekt zagospodarowania terenu	E1a	1:500
2. Projekt zagospodarowania terenu na rysunku podkładowym	E1b	1:500
3. Schemat strukturalny zasilania	E2	-
4. Schemat złącza kablowego ZCh	E3	-
5. Widok montażu ładowarki wraz z fundamentem	E4	-
6. Montaż słupków ochronnych i znaku drogowego oraz wytyczne dot. oznakowania poziomego	E5	-

OŚWIADCZENIE

Zgodnie z treścią art. 34 ust. 3d pkt. 3 Ustawy z dnia 7 lipca 1994 Prawo Budowlane (Dz. U. z 2025 r. poz. 418 z późniejszymi zmianami), oświadczam, że projekt wykonawczy pn:

Budowa stacji ładowania pojazdów elektrycznych DC

zlokalizowanej w:

Sklep ALDI VST 192

ul. Cedrowa 1, 55-080 Smolec

jest kompletny oraz został wykonany zgodnie z obowiązującymi przepisami oraz zasadami wiedzy technicznej.

PROJEKTOWAŁ: **mgr inż. Kacper Maskulak**
POM/0193/PBE/22

DATA: **maj 2025 r.**

UPRAWNIENIA PROJEKTANTA

POMORSKA OKRĘGOWA
IZBA INŻYNIERÓW BUDOWNICTWA
80-369 Gdańsk, al. Rzeczypospolitej 4/155
tel. 58 324 89 77
- 4 -

Gdańsk, dnia 14 grudnia 2022 r.

sygn. akt. 356/POM/OKK/22

DECYZJA

Na podstawie art. 24 ust.1 pkt 2 ustawy z dnia 15 grudnia 2000 r. o samorządach zawodowych architektów oraz inżynierów budownictwa (t. j. Dz. U. z 2019 r. poz. 1117 ze zm.) i art. 12 ust. 2, ust. 3 i ust. 4c pkt 1, art. 14 ust. 1 pkt 4c, art. 15a ust. 1 i ust. 22 ustawy z dnia 7 lipca 1994 r. Prawo budowlane (t. j. Dz. U. z 2021 r., poz. 2351 ze zm.) i art. 104 ustawy z dnia 14 czerwca 1960 r. Kodeks postępowania administracyjnego (t. j. Dz. U. z 2022 r., poz. 2000 ze zm.), po ustaleniu, że spełnione zostały warunki w zakresie przygotowania zawodowego oraz po złożeniu egzaminu na uprawnienia budowlane z wynikiem pozytywnym,

**Okręgowa Komisja Kwalifikacyjna
Pomorskiej Okręgowej Izby Inżynierów Budownictwa**
stwierdza, że:

Pan Kacper Maskulak
magister inżynier elektrotechniki
urodzony dnia 21.10.1994 r. w Koszalinie

otrzymuje

UPRAWNIENIA BUDOWLANE
numer ewidencyjny: POM/0193/PBE/22

**do projektowania bez ograniczeń
w specjalności instalacyjnej w zakresie sieci, instalacji i urządzeń
elektrycznych i elektroenergetycznych**

UZASADNIENIE

W związku z uwzględnieniem w całości żądania strony, na podstawie art. 107 § 4 K.p.a. odstępuje się od uzasadnienia decyzji. Zakres nadanych uprawnień budowlanych wskazano na odwozie decyzji.

Pan Kacper Maskulak upoważniony jest:

Na podstawie art. 12 ust.1 pkt 1 i art. 13 ust. 4, art. 15a ust. 1 i ust. 22 ustawy Prawo budowlane (t. j. Dz. U. z 2021 r., poz. 2351 ze zm.), w specjalności instalacyjnej w zakresie sieci, instalacji i urządzeń elektrycznych i elektroenergetycznych, bez ograniczeń do:

- a) projektowania, sprawdzania projektów architektoniczno-budowlanych i technicznych oraz sprawowania nadzoru autorskiego,
- b) sprawowania kontroli technicznej utrzymania obiektów budowlanych,
- c) sporządzania projektu zagospodarowania działki lub terenu, w zakresie specjalności niniejszych uprawnień,
- d) projektowania obiektu budowlanego związanego z obiektem budowlanym, takim jak: sieci, instalacje i urządzenia elektryczne i elektroenergetyczne, w tym kolejowe, trolejbusowe i tramwajowe sieci trakcyjne, sieci trakcyjne metra, wraz z instalacjami i urządzeniami technicznymi zasilania, w tym kolejowej, trolejbusowej i tramwajowej sieci trakcyjnej, sieci trakcyjne metra oraz elektrycznego ogrzewania rozjazdów.

Pouczenie

Od decyzji niniejszej służy odwołanie do Krajowej Komisji Kwalifikacyjnej Polskiej Izby Inżynierów Budownictwa w Warszawie, za pośrednictwem Okręgowej Komisji Kwalifikacyjnej Pomorskiej Okręgowej Izby Inżynierów Budownictwa w Gdańsku, w terminie 14 dni od dnia jej doręczenia.

Zgodnie z treścią art.127a ustawy Kodeks postępowania administracyjnego (t.j. Dz. U. z 2022 r. poz. 2000 ze zm.):

§ 1. W trakcie biegu terminu do wniesienia odwołania strona może zrzec się prawa do wniesienia odwołania wobec organu administracji publicznej, który wydał decyzję.

§ 2. Z dniem doręczenia organowi administracji publicznej oświadczenia o zrzeczeniu się prawa do wniesienia odwołania przez ostatnią ze stron postępowania, decyzja staje się ostateczna i prawomocna.

W przypadku złożenia przez stronę oświadczenia o zrzeczeniu się prawa do odwołania od decyzji (określonego w § 2) stronie nie przysługuje prawo do odwołania się ani skargi do sądu administracyjnego.

Skład orzekający Okręgowej Komisji Kwalifikacyjnej:

PRZEWODNICZĄCY
Okręgowej Komisji Kwalifikacyjnej

[Signature]
dr inż. Marek Wesółowski

ZASTĘPCA PRZEWODNICZĄCEGO
Okręgowej Komisji Kwalifikacyjnej

[Signature]
mgr inż. Maciej Malinowski

SEKRETARZ
Okręgowej Komisji Kwalifikacyjnej

[Signature]
mgr inż. Marcin Burzyński



Otrzymują:

1. Wnioskodawca
2. Okręgowa Rada Izby
3. Główny Inspektor Nadzoru Budowlanego
4. a/a



Zaświadczenie

o numerze weryfikacyjnym:

POM-THG-5SR-IM6 *

Pan Kacper Maskulak o numerze ewidencyjnym POM/IE/0396/22
adres zamieszkania 

jest członkiem Pomorskiej Okręgowej Izby Inżynierów Budownictwa i posiada wymagane
ubezpieczenie od odpowiedzialności cywilnej.

Niniejsze zaświadczenie jest ważne od 2026-01-01 do 2026-12-31.

Zaświadczenie zostało wygenerowane elektronicznie i opatrzone bezpiecznym podpisem elektronicznym
weryfikowanym przy pomocy ważnego kwalifikowanego certyfikatu w dniu 2025-12-10 09:30:36 roku przez:

Krzysztof Wilde, Przewodniczący Rady Pomorskiej Okręgowej Izby Inżynierów Budownictwa.

(Zgodnie art. 5 ust 2 ustawy z dnia 18 września 2001 r. o podpisie elektronicznym (Dz. U. 2001 Nr 130 poz. 1450) dane w postaci elektronicznej opatrzone
bezpiecznym podpisem elektronicznym weryfikowanym przy pomocy ważnego kwalifikowanego certyfikatu są równoważne pod względem skutków
prawnych dokumentom opatrzonym podpisami własnoręcznymi.)

* Weryfikację poprawności danych w niniejszym zaświadczeniu można sprawdzić za pomocą numeru weryfikacyjnego zaświadczenia na
stronie Polskiej Izby Inżynierów Budownictwa www.piib.org.pl lub kontaktując się z biurem właściwej Okręgowej Izby Inżynierów Budownictwa.



1. WSTĘP

1.1. Przedmiot opracowania

Przedmiotem opracowania jest projekt wykonawczy budowy ogólnodostępnej stacji ładowania pojazdów elektrycznych, zlokalizowanej na terenie parkingu sklepu ALDI VST 192, ul. Cedrowa 1, 55-080 Smolec.

Projektowana stacja ładowania pojazdów elektrycznych będzie wolnostojącym obiektem budowlanym z zainstalowanymi dwoma punktami ładowania dużej mocy, wyposażona w oprogramowanie wykorzystywane do świadczenia usługi ładowania wraz ze stanowiskami postojowymi oraz instalacją prowadzącą od punktu ładowania do przyłącza elektroenergetycznego, w myśl art. 2 pkt. 27 ustawy z dnia 11 stycznia 2018r. o elektromobilności i paliwach alternatywnych (Dz. U. z 2024 r. poz. 1289, 1853, 1881 z późn. zm.).

1.2. Podstawa opracowania

- materiały oraz wytyczne Inwestora;
- informacje oraz materiały uzyskane od Zarządcy obiektu;
- wizja lokalna w terenie;
- mapa do celów projektowych;
- aktualne normy i przepisy, a w szczególności:
 - Ustawa z dnia 7 lipca 1994 r. Prawo budowlane (Dz. U. z 2025 r. poz. 418 z późn. zm.)
 - Ustawa z dnia 10 kwietnia 1997 r. Prawo energetyczne (Dz. U. z 2024 r. poz. 266, 834, 859, 1847, 1881 z późn. zm.);
 - Ustawa z dnia 11 stycznia 2018 r. o elektromobilności i paliwach alternatywnych (Dz. U. z 2024 r. poz. 1289, 1853, 1881 z późn. zm.);
 - Rozporządzenie Ministra Infrastruktury w sprawie warunków technicznych, jakim powinny odpowiadać budynki i ich usytuowanie (Dz.U. 2022 poz. 1225 z późn. zm.);
 - Rozporządzenie Ministra Energii z dnia 26 lipca 2019r. w sprawie wymagań technicznych dla stacji ładowania i punktów ładowania stanowiących element infrastruktury ładowania drogowego transportu publicznego (Dz. U. 2019 poz.1316 z późn. zm.);
 - Rozporządzenie Ministra Pracy i Polityki Socjalnej z dnia 26 września 1997r. w sprawie ogólnych przepisów bezpieczeństwa i higieny pracy (Dz. U. 2003 poz.1650 z późn. zm.);
 - Rozporządzenie Ministra Infrastruktury z dnia 6 lutego 2003r. w sprawie bezpieczeństwa i higieny pracy podczas wykonywania robót budowlanych (Dz.U.2003 poz.401 z późn. zm.);
 - Rozporządzenie Ministra Gospodarki z dnia 28 sierpnia 2019 r. w sprawie bezpieczeństwa i higieny pracy przy urządzeniach energetycznych (Dz.U. 2021 poz. 1210 z późn. zm.);
 - PN-HD 60364-7-722:2019-01 -- Instalacje elektryczne niskiego napięcia -- Część 7-722: Wymagania dotyczące specjalnych instalacji lub lokalizacji -- Zasilanie pojazdów elektrycznych;
 - SEP N SEP-E-004 Elektroenergetyczne i sygnalizacyjne linie kablowe.

1.3. Obszar oddziaływania obiektu

Obszar oddziaływania projektowanego obiektu budowlanego mieści się w całości na działce, na której został zaprojektowany. Projektowana inwestycja nie narusza interesów osób trzecich, nie zakłóca dostępu do dróg publicznych (ulic) oraz korzystania z mediów. Ustalenie obszaru oddziaływania obiektu uwzględnia przepisy zawarte w poniższych aktach:

- Ustawa z dnia 7 lipca 1994 r. Prawo budowlane (Dz. U. z 2025 r. poz. 418 z późn. zm.);
- Ustawa z dnia 27 kwietnia 2001r. Prawo ochrony środowiska (Dz. U. z 2024 r. poz. 54, 834, 1089, 1222, 1847, 1853, 1881, 1914, 1940, 1946 z późn. zm.);
- Ustawa z dnia 16 kwietnia 2004 r. o Ochronie Przyrody (Dz. U. z 2024 r. poz. 1478, 1940 z późn. zm.);
- Ustawa z dnia 27 marca 2003 o planowaniu i zagospodarowaniu przestrzennym (Dz. U. z 2024 r. poz. 1130, 1907, 1940 z późn. zm.);
- Ustawa z dnia 10 kwietnia 1997 roku Prawo energetyczne (Dz. U. z 2024 r. poz. 266, 834, 859, 1847, 1881 z późn. zm.);
- Ustawa z dnia 21 marca 1985 r. o drogach publicznych (Dz. U. z 2024 r. poz. 320, 1222 z późn. zm.);
- Rozporządzenie Ministra Infrastruktury z dnia 24 czerwca 2022 r. w sprawie przepisów techniczno-budowlanych dotyczących dróg publicznych (Dz.U. 2022 poz. 1518 z późn. zm.);
- Rozporządzenie Ministra Infrastruktury w sprawie warunków technicznych, jakim powinny odpowiadać budynki i ich usytuowanie (Dz.U. 2022 poz. 1225 z późn. zm.);
- Rozporządzenie Ministra Gospodarki z dnia 26 kwietnia 2013 r. w sprawie warunków technicznych, jakim powinny odpowiadać sieci gazowe i ich usytuowanie (Dz. U. z 2013 r., poz. 640 z późn. zm.);
- Rozporządzenie Ministra Środowiska z dnia 14 czerwca 2007r. w sprawie dopuszczalnych poziomów hałasu w środowisku (Dz.U. z 2014 poz.112 z późn. zm.);
- Rozporządzenie Rady Ministrów z dnia 10 września 2019 r. w sprawie przedsięwzięć mogących znacząco oddziaływać na środowisko (Dz.U. 2019 poz. 1839 z późn. zm.).

1.4. Zakres opracowania

- Budowa linii kablowej nn-0,4kV typu 4x YAKXS 1x240 mm² od proj. złącza kablowo-pomiarowego ZKP operatora do projektowanego złącza kablowego ZCh – 1 szt.
- Montaż złącza kablowego ZCh – 1 szt.
- Budowa linii kablowej nn-0,4kV typu 2x YAKXS 5x35 mm² + FTPw kat. 5e F/UTP 4x2x0,5 od proj. złącza kablowego ZCh do proj. ładowarki DC – 1 szt.,
- Montaż proj. ładowarki pojazdów elektrycznych Delta Slim o mocy do 99 kW wraz z dedykowanym fundamentem – 1 kpl.
- Malowanie miejsc postojowych – 1 kpl.

2. OPIS TECHNICZNY

2.1. Stan istniejący

Na działce wchodzącej w zakres inwestycji znajduje się sklep ALDI wraz z parkingiem samochodowym.

2.2. Stan projektowany

Projektuje się 2-stanowiskową stację ładowania pojazdów elektrycznych, składającą się z jednej ładowarki DELTA Slim o mocy do 99 kW. Stanowiska ładowania zostaną zlokalizowane na istniejących miejscach parkingowych. Za miejscami postojowymi przeznaczonymi dla ładowanych pojazdów, na istniejącym słupie oświetleniowym należy umieścić tablicę znaku drogowego informacyjnego D-18a z dodatkową tabliczką informującą o przeznaczeniu miejsc postojowych tylko dla pojazdów elektrycznych na czas ładowania, według rysunku E1 oraz E5.

Zasilanie projektowanej stacji ładowania należy wykonać z projektowanego (wg odrębnego opracowania) przy granicy działki złącza ZKP należącego do Tauron Dystrybucja. Ze złącza ZKP wyprowadzić linię kablową typu 4x YAKXS 1x240 mm² do projektowanego złącza kablowego ZCh. Linię kablową prowadzić metodą bezwykopową oraz w wykopie otwartym, częściowo w rurach osłonowych zgodnie z rysunkiem E1.

Złącze kablowe ZCh posadzić w terenie zielonym, za ładowarką. W złączu kablowym ZCh dokonać rozdziału przewodu PEN na N i PE. Punkt rozdziału uziemić. W okolicy złącza ZCh wykonać uziom pionowy o długości min. 6m i przyłączyć go do szyny PE w złączu ZCh. Rezystancja uziemienia złącza ZCh powinna wynosić $R \leq 10 \Omega$. W przypadku niezyskania wymaganej wartości, uziemienie należy odpowiednio rozbudować.

Z proj. złącza ZCh należy wyprowadzić linię kablową typu 2x YAKXS 5x35 mm² do projektowanej ładowarki. Ładowarkę posadzić na dedykowanym fundamencie, frontem do miejsc postojowych. Równoległe z kablami zasilającymi ułożyć kabel komunikacyjny FTPw kat.5e F/UTP 4x2x0,5 zewnętrzny żelowany. Kable do ładowarki wprowadzić w rurze ochronnej DVR Ø75.

Ładowarkę zabezpieczyć przed uszkodzeniem przez pojazdy mechaniczne poprzez montaż słupków ochronnych montowanych do podłoża. Słupki ochronne zamontować tak, by nie utrudniały dostępu do ładowarki osobom niepełnosprawnym zgodnie z rysunkiem E5.

Rodzaj nawierzchni oraz szacunkowe długości linii kablowej dla poszczególnych elementów projektowanej stacji ładowania pojazdów elektrycznych przedstawiono w poniższej tabeli:

LP.	ELEMENT STACJI ŁADOWANIA	MIEJSCE UŁOŻENIA/POSADOWIENIA	DŁUGOŚĆ LINII KABLOWEJ [m]	SPOSÓB UŁOŻENIA LINII KABLOWEJ
1.	proj. ładowarka DC	parking (kostka brukowa)	-	-
2.	złącze kablowe ZCh	teren zielony (trawnik)	-	-
3.	proj. linia kablowa ZKP-ZCh	teren zielony (trawnik)	~ 46 m	wykop otwarty
		parking (kostka brukowa)	~ 12 m	metoda bezwykopowa
		parking (kostka brukowa)	~ 8 m	wykop otwarty
4.	proj. linia kablowa ZCh-DC	teren zielony (trawnik)	~ 3 m	wykop otwarty

Projekt zagospodarowania terenu pokazano na rysunku E1.

2.3. Sposób układania linii kablowej

Projektowane linie kablowe w terenie należy wykonać zgodnie z postanowieniami normy N-SEP-E-004 oraz wszystkimi uzgodnieniami i wytycznymi branżowymi. Linię kablową wykonać metodą wykopu otwartego bezpośrednio w ziemi lub w rurach osłonowych oraz metodą bezwykopową. Kable układać zgodnie z projektem zagospodarowania terenu na głębokości min. 0,7m (górze kabla lub osłony), a w przypadku przejścia pod drogą na głębokości min. 0,8m (górze kabla lub osłony), z zastosowaniem podsypki i nasyпки z piasku w warstwach po 10cm. W miejscach skrzyżowań i zbliżeń z infrastrukturą podziemną prace należy wykonywać ręcznie, z zachowaniem szczególnej ostrożności, a linię kablową układać w rurze ochronnej RHDPE. Trasę kabla oznaczyć folią niebieską układaną 20 cm nad kablem. Na kablach umieścić trwale oznaczniki wykonane zgodnie z wymaganiami normy. Ułożony kabel przed zasypaniem podlega inwentaryzacji geodezyjnej przez uprawnionego geodetę. Nie wyklucza się istnienia innych podziemnych niezainwentaryzowanych sieci i urządzeń na trasie projektowanej inwestycji. W przypadku natrafienia na takie elementy, należy traktować je jako czynne i niezwłocznie zawiadomić o tym fakcie właściciela tych sieci. Po zakończeniu prac teren należy uporządkować i przywrócić do stanu pierwotnego.

2.4. Pomiar energii elektrycznej

Układ pomiarowy energii elektrycznej będzie zrealizowany przez Tauron Dystrybucja w złączu kablowo-pomiarowym ZKP i jest poza zakresem niniejszego opracowania.

2.5. Ochrona przeciwprzebieciowa

W złączu kablowym ZCh projektuje się montaż ogranicznika przepięć typu 1+2 (T1+T2) ($I_{imp}=12,5$ kA/biegun (10/350)us; $U_p \leq 1,5$ kV) spełniającego wymagania m. in. norm PN-EN 61643-11 oraz PN-HD 60364-5-534:2016. Ogranicznik przepięć montować zgodnie z zaleceniami producenta. Ładowarka pojazdów elektrycznych będzie fabrycznie wyposażona w ochronniki przeciwprzebieciowe typu 2 (T2).

2.6. Ochrona przeciwporażeniowa

Zgodnie z postanowieniami normy *PN-HD 60364-4-41:2017 Ochrona dla zapewnienia bezpieczeństwa. Ochrona przed porażeniem elektrycznym* określono m. in. następujące środki ochrony przeciwporażeniowej:

- ochrona podstawowa: ochrona przez zastosowanie izolowanych części czynnych oraz przegrody lub obudowy (o stopniu ochrony co najmniej IP4X).
- ochrona przy uszkodzeniu: ochrona poprzez samoczynne wyłączenie zasilania w układzie TN o napięciu znamionowym względem ziemi 230 V oraz stosowanie urządzeń w II klasie izolacji. Ochrona przez samoczynne wyłączenie zasilania jest skuteczna, jeżeli odpowiednio do rodzaju chronionego obwodu prąd zwarcia zostanie wyłączony w czasie równym lub krótszym od 5 s (dla obwodów rozdzielczych o dowolnym prądzie znamionowym lub obwodów odbiorczych o prądzie znamionowym większym niż 32 A) lub 0,4 s (dla obwodów odbiorczych o prądzie znamionowym równym lub mniejszym niż 32 A).
- ochrona uzupełniająca: wyłączniki różnicowoprądowe wysokoczułe (30mA), połączenia wyrównawcze główne i miejscowe.

Zgodnie z przeprowadzonymi obliczeniami ochrona przeciwporażeniowa jest spełniona. Po wykonaniu sieci i instalacji, przed oddaniem jej do eksploatacji należy wykonać wymagane badania i pomiary ochronne przez uprawnione osoby.

3. UWAGI KOŃCOWE

- Całość robót należy wykonać zgodnie z zatwierdzonym projektem, uzgodnieniami, obowiązującymi przepisami, w tym techniczno-budowlanymi, obowiązującymi normami, zasadami wiedzy technicznej oraz fabrycznymi instrukcjami urządzeń.
- Wszystkie zastosowane urządzenia, materiały oraz wyroby budowlane muszą posiadać ważne atesty, certyfikaty, świadectwa oraz aprobaty techniczne dopuszczające do stosowania na terenie Rzeczypospolitej Polskiej.
- Podczas wykonywania robót należy bezwzględnie przestrzegać przepisy BHP.
- Wytyczenie trasy linii kablowej na terenie działek należy zlecić uprawnionemu geodecie.
- W trakcie robót wykonawca zobowiązany jest do uzgadniania z Inwestorem i projektantem ewentualne odstępstwa od projektu oraz zmiany powstałe podczas wykonywania prac.
- Przy wykonywaniu prac objętych projektem zapewnić nadzór osób uprawnionych.
- Obowiązkiem właściciela stacji ładowania pojazdów elektrycznych jest użytkowanie i eksploatacja instalacji elektrycznej zgodnie z jej przeznaczeniem oraz zapewnienie właściwego utrzymania stanu technicznego zgodnie z obowiązującymi przepisami.
- Po zakończeniu prac teren należy uporządkować i przywrócić do stanu pierwotnego.
- Wykonane roboty podlegają końcowemu odbiorowi technicznemu przed przekazaniem do eksploatacji. Po zakończeniu prac dostarczyć Inwestorowi dokumentację powykonawczą oraz oświadczenie kierownika robót budowlanych o wykonaniu robót zgodnie z dokumentacją projektową i obowiązującymi przepisami oraz odpowiednie protokoły. Sprawdzenie odbiorcze instalacji należy wykonać w oparciu o aktualne normy, w szczególności PN-HD 60364-6, PN-HD 60364-4-41.

4. ZESTAWIENIE MATERIAŁÓW PODSTAWOWYCH

Lp.	NAZWA MATERIAŁU	Jedn.	Ilość
1.	Kabel YAKXS 1x240 mm ²	m	288
2.	Kabel YAKXS 5x35 mm ²	m	14
3.	Kabel zewnętrzny żelowany FTPw kat. 5e F/UTP 4x2x0,5	m	13
4.	Rura osłonowa DVR Ø110 niebieska (wprowadzenie do ładowarki)	m	3
5.	Rura osłonowa DVR Ø160 niebieska	m	3
6.	Rura osłonowa DVK Ø160 niebieska	m	11
7.	Rura osłonowa SRS Ø160 niebieska	m	12
8.	Złącze kablowe ZCh (wyposażenie wg schematu)	kpl.	1
9.	Uziom kompletny pionowy 6m FeZn Ø16	kpl.	1
10.	Ładowarka pojazdów elektrycznych DELTA Slim o mocy do 99 kW wraz z fundamentem	kpl.	1
11.	Tablica znaku informacyjnego (montaż na istniejącej lampie oświetleniowej)	kpl.	1
12.	Słupek drogowy ochronny biało-czarny o wymiarach fi120, h=1200 mm	szt.	2
13.	Malowanie miejsc postojowych	kpl.	1

5. OBLICZENIA

L.p.	Obwód							typ					
	Skąd	Dokąd	U_N	P_N	$\cos\varphi$	I_B	L						
			V	kW	-	A	m						
1	ZKP Tauron	ZCh	400	179	0,99	260,97	72	4x	1	YAKXS	240		
2	ZCh	DC	400	99	0,99	144,34	7	2x	5	YAKXS	35		

L.p.	Obwód					Zabezpieczenie							
	Skąd	Dokąd	γ	I_{dd}	I_Z	typ	I_N	k_{char}	I_2	I_a	$I''_k^{(3)}$	$i_p^{(3)}$	$I''_k^{(1)}$
			S/m	A	A		A	-	A	A	kA	kA	kA
1	ZKP Tauron	ZCh	34	408	319	gG-5,0s	315	1	315	1890	7,18	10,86	3,58
2	ZCh	DC	34	137	274	gF-5,0s	160	1	160	626	6,67	9,95	3,32

L.p.	Obwód		Skuteczność ochrony							Koordynacja				Przeciążenie			Δu%			Wynik obliczeń				
	Skąd	Dokąd	Z_S	R_L	X_L	Z_L	ΣR	ΣX	ΣZ	$1,25 \cdot Z_S \cdot I_a \leq U_0$				$I_2 \leq 1,45 \cdot I_Z$			odc.	$\Sigma u\%$	dop.					
			mΩ	mΩ	mΩ	mΩ	mΩ	mΩ	mΩ	I_B	\leq	I_N	\leq	I_Z	I_2	\leq	A	%	%					
1	ZKP Tauron	ZCh	64	9	5,76	11	22	23	32	152	\leq	230	261	\leq	315	\leq	319	315	\leq	463	0,99	2,52	5	TAK
2	ZCh	DC	69	3	0,56	3	25	24	35	54	\leq	230	144	\leq	160	\leq	274	160	\leq	397	0,18	2,70	5	TAK

6. INFORMACJA BEZPIECZEŃSTWA I OCHRONY ZDROWIA

NAZWA	
ZAMIERZENIA BUDOWLANEGO:	BUDOWA STACJI ŁADOWANIA POJAZDÓW ELEKTRYCZNYCH DC
ADRES OBIEKTU BUDOWLANEGO:	Sklep ALDI VST 192 ul. Cedrowa 1, 55-080 Smolec
EWIDENCJA GRUNTÓW:	022304_5.0025.186/4
NAZWA I ADRES INWESTORA:	GreenWay Polska Sp. z o.o. ul. Łużycka 3c, 81-537 Gdynia
DATA:	maj 2025 r. aktualizacja w zakresie ładowarki: maj 2026 r.
NR PROJEKTU:	P_997182
NR APL:	APL90001184
REWIZJA:	02
PROJEKTOWAŁ:	mgr inż. Kacper Maskulak POM/0193/PBE/22 Uprawnienia budowlane bez ograniczeń w spec. Instalacyjnej w zakresie sieci i instalacji urządzeń elektrycznych <i>zam. ul. Łużycka 3c, 81-537 Gdynia</i>

Zakres robót oraz kolejność realizacji

Zgodnie z zakresem projektu wykonawczego, zakres oraz kolejność realizacji robót dla całego zamierzenia budowlanego obejmuje: prace przygotowawczo-organizacyjne, wykopy pod kable i fundamenty, ułożenie linii kablowej, montaż złącza kablowego i ładowarki, wykonanie połączeń przewodów pod urządzenia, podłączenie linii kablowej w złączach, odtworzenie terenu do stanu pierwotnego, wykonanie połączeń do istniejącej instalacji, wykonanie prac pomiarowych. Kolejność realizacji obiektów może odbywać się równocześnie co wynika z przyjętej technologii i dostaw materiałów.

Wykaz istniejących obiektów budowlanych

Infrastruktura podziemna i naziemna w pobliżu oraz na terenie działek.

Wskazanie elementów zagospodarowania działki lub terenu, które mogą stwarzać zagrożenie bezpieczeństwa i zdrowia ludzi

Lokalizacja składowania materiałów budowlanych i narzędzi oraz maszyn musi umożliwiać bezkolizyjne użytkowanie dróg dojazdowych i ciągów pieszych, niezabezpieczone przejścia, drabiny, rusztowania, pozostawione materiały i narzędzia, instalacje elektryczne placu budowy, spadające i wystające elementy w trakcie prowadzenia robót montażowych, sąsiedztwo ulicy, parkingu oraz dróg dojazdowych, istniejąca infrastruktura podziemna oraz naziemna, teren parku handlowego.

Wskazanie dotyczące przewidywanych zagrożeń występujących podczas realizacji robót budowlanych, określające skalę i rodzaje zagrożeń oraz miejsce i czas ich wystąpienia

Skala	Rodzaj zagrożenia	Czas wystąpienia
średnia	prace ziemne	podczas układania linii kablowej
średnia	praca z elektronarzędziami	od rozpoczęcia robót do czasu ułożenia instalacji
wysoka	porażenie prądem	podczas uruchamiania instalacji oraz wykonywania pomiarów
niska	przygnięcie	podczas wykonania robót rozładunkowych

Wskazanie sposobu prowadzenia instruktażu pracowników przed przystąpieniem do realizacji robót szczególnie niebezpiecznych

Przed przystąpieniem do realizacji robót kierownik budowy (o ile jest wymagany przepisami) zobowiązany jest do przeprowadzenia instruktażu pracowników polegającego na wskazaniu i omówieniu miejsc niebezpiecznych, omówieniu zakresu prac i sposobu ich realizacji. Należy zwrócić szczególną uwagę pracowników na przestrzeganie przepisów BHP. Należy wymienić i sprawdzić dostępność środków ochrony na wypadek: porażen prądem elektrycznym, poparzeń, mechanicznych uszkodzeń ciała. Należy wskazać drogi ewakuacyjne, wyznaczyć osoby odpowiedzialne za asekurację, przypomnieć podstawowe zasady BHP, numery telefonów do służb ratowniczych.

Ponad to, do prac można skierować pracowników:

- przeszkolonych w zakresie bhp
- posiadających aktualne zaświadczenia lekarskie potwierdzające zdolność zdrowotną do wykonywania tych prac
- posiadających dodatkowe uprawnienia kwalifikacyjne eksploatacyjne branży elektrycznej (dotyczy prac łączeniowych)
- zapoznanych z występującym ryzykiem zawodowym, instrukcją bezpiecznego wykonywania robót, występującymi pracami szczególnie niebezpiecznymi, instrukcjami obsługi maszyn i urządzeń technicznych, instrukcjami posługiwania się sprzętem ochrony indywidualnej, instrukcją o udzielaniu pomocy w razie wypadku

Przed samym dopuszczeniem do prac pracownikom należy udzielić instruktażu stanowiskowego zgodnie z wcześniej opracowanym programem. Fakt zapewnienia pracownikom szkolenia stanowiskowego należy udokumentować.

Środki techniczne i organizacyjne, zapobiegające niebezpieczeństwom wynikającym z wykonywania robót w strefach szczególnego zagrożenia zdrowia lub w ich sąsiedztwie, w tym zapewniające bezpieczną i sprawną komunikację, umożliwiającą szybką ewakuację na wypadek pożaru, awarii i innych zagrożeń.

Wymagania szczegółowe w zakresie organizacji miejsca pracy, ochrony przed dostępem osób postronnych do stanowisk pracy należy określić zgodnie z „Rozporządzeniem Ministra Infrastruktury z dnia 6 lutego 2003 r. w sprawie bezpieczeństwa i higieny pracy podczas wykonywania robót budowlanych”. Ponadto:

- prace należy wykonać zgodnie z przepisami BiHP przy zastosowaniu odpowiednich narzędzi, sprzętu i wyposażenia osobistego,
- prace na wysokości należy wykonać co najmniej w dwie osoby,
- robót nie wykonywać po zmroku, ani w warunkach złej widoczności,
- bezpieczną i sprawną komunikację do obiektu zapewnia droga publiczna,
- pomiary elektryczne powinny wykonywać dwie osoby, w tym co najmniej jedna z uprawnieniami do wykonywania pomiarów.

Należy skontrolować ważność świadectw kwalifikacji, uprawnień oraz zaświadczeń lekarskich dopuszczających pracowników do prowadzenia określonych robót budowlanych. Przed przystąpieniem do realizacji robót, kierownik budowy (o ile jest wymagany przepisami) jest zobowiązany do sporządzenia lub zapewnienia sporządzenia planu bezpieczeństwa i ochrony zdrowia.

Kierownik budowy bądź inna osoba sporządzająca plan BIOZ (o ile jest wymagany przepisami), opracowany na podstawie niniejszej „Informacji Dotyczącej Bezpieczeństwa i Ochrony Zdrowia” powinien zweryfikować listę przewidywanych zagrożeń w oparciu o zakładany harmonogram prowadzenia robót i powinien potwierdzić lub wykluczyć zaistnienie wymienionych zagrożeń, a także uzupełnić powyższą listę o niewymienione na niej zagrożenia przewidywane przez nadzór budowy, których nie można określić na obecnym etapie.

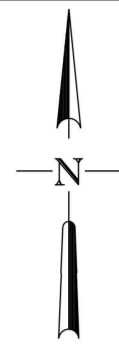

proj. tablica znaku drogowego informacyjnego (montaż na istn. słupie oświetleniowym)

GEODETA UPRAWNIONY
Dawid Sienkiewicz
Nr świadectwa 24256

proj. ładowarka DC DELTA Slim
proj. złącze kablowe ZCH

proj. linia kablowa nn 0,4 kV typu 2x YAKXS 5x35mm² L=3/7m

proj. rura osłonowa DVRØ160 L=3m
proj. przecisk mechaniczny w rurze osłonowej SRSØ160 L=12m

proj. złącze ZKP Tauron (wg odrębnego opracowania)

proj. rura osłonowa DVKØ160 L=11m

proj. linia kablowa nn 0,4 kV typu 4x YAKXS 1x240 mm² L=66/72m

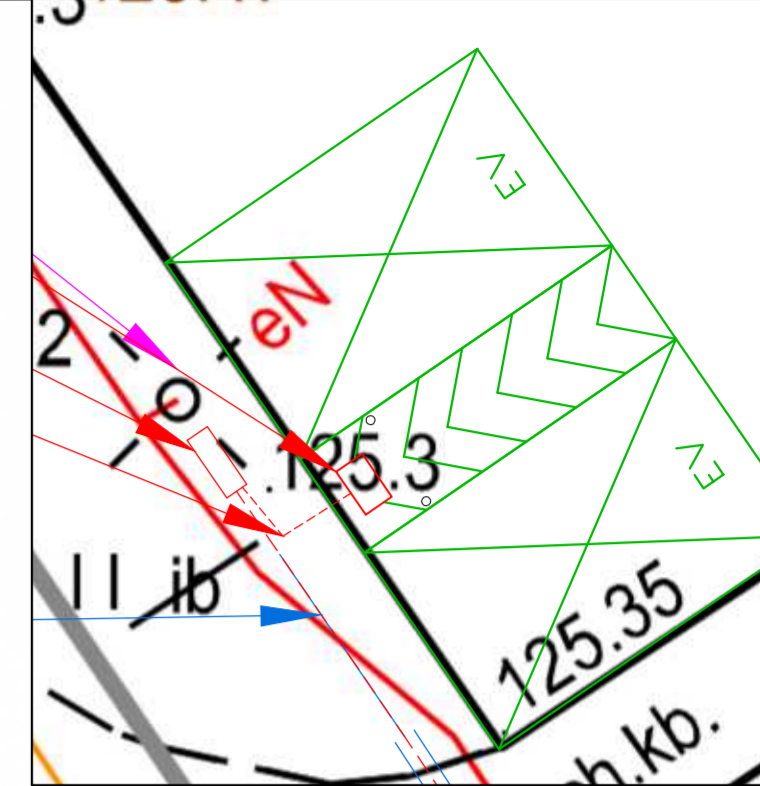

SZCZEGÓŁ SKALA 1:100

LEGENDA:

- projektowane linie kablowe nn-0,4 kV
 - projektowane linie kablowe nn-0,4 kV układane w rurze osłonowej DVR
 - projektowane linie kablowe nn-0,4 kV układane w rurze osłonowej DVK
 - projektowane linie kablowe nn-0,4 kV układane metodą bezwykopową w rurze SRS
- L = X / Y długość trasowa / całkowita linii kablowej
- istniejące miejsca parkingowe przeznaczone dla pojazdów elektrycznych na czas ładowania
 - proj. słupek drogowy ochronny h=1m

Projektowane linie kablowe układać zgodnie z normą N-SEP-E-004 metodą wykopu otwartego oraz metodą bezwykopową.
Całość prac wykonać zgodnie z obowiązującymi przepisami, normami oraz zasadami wiedzy technicznej.
Rysunki i opis stanowią integralną część projektu, które należy rozpatrywać łącznie.



LOKALIZACJA

Oświadczam, że operat techniczny zawierający rezultaty prac geodezyjnych, w wyniku których powstał niniejszy dokument uzyskał pozytywny wynik weryfikacji	
Identyfikator zgłoszenia prac geodezyjnych:	PZK-GZ.430.2928.2025
Identyfikator materiału zasobu	P.0223.3242.2025
Organ służby geodezyjnej i kartograficznej, który otrzymał zgłoszenie:	Starosta Wrocławski
Wykonawca prac geodezyjnych:	EXIGEO Sp. z o.o. Gallusa 12, 40-594 Katowice
Nr oraz data sporządzenia dokumentu zawierającego wynik pozytywnej weryfikacji	Protokół weryfikacji nr PZK-GZ.430.2928.2025_112621 z dnia 2025-05-20
Imię i nazwisko oraz nr uprawnień zawodowych kierownika prac geodezyjnych	Sienkiewicz Dawid, 24256
Data i podpis wykonawcy prac geodezyjnych	Jestem świadomy odpowiedzialności karnej za złożenie fałszywego oświadczenia. 20.05.2025

MAPA DO CELÓW PROJEKTOWYCH

Oznaczenie kancelaryjne zgłoszenia pracy geodezyjnej	PZK-GZ.430.2928.2025	
Wykonawca	EXIGEO Gallusa 12 40-594 Katowice	
Zakres aktualizacji	---	
Skala mapy	1:500	
Gmina	Kąty Wrocławskie	
Obręb ewidencyjny	identyfikator	022304_5_0025
	nazwa	Smolec
Nazwa układu współrzędnych	prostokątnych płaskich	2000/6
	wysokości	PL-EVRF2007-NH
Działka(ł) ewidencyjna(e)	186/4	
Kierownik prac	Dawid Sienkiewicz upr. 24256	
Data wykonania	30.04.2025	
Nie wyklucza się w terenie innych, niewykazanych na niniejszej mapie urządzeń podziemnych, które nie były zgłoszone do inwentaryzacji		
Istotne z punktu widzenia planowanej inwestycji granice nieruchomości nie były wyznaczone w terenie. Przebieg granic działek ewidencyjnych pozyskano z PZGiK		
Wykonanie niniejszej mapy nie było poprzedzone ustaleniami dotyczącymi ewentualnych służebności gruntowych obciążających grunty położone w granicach projektowanej inwestycji.		
Na obszarze opracowania obowiązuje Miejsowy Plan Zagospodarowania Przemysłowego		

Potwierdzam zgodność treści mapy z oryginałem

JEJENOSTA PROJEKTOWA GreenWay Polska Sp. z o.o. ul. Łużycka 3c, 81-537 Gdynia www.greenwaypolska.pl			INWESTOR: GreenWay Polska Sp. z o.o. ul. Łużycka 3c, 81-537 Gdynia		
PROJEKTOWAŁ: mgr inż. Kacper Maskulak	NR LPR: POM/0193/PBE/22	PODPIS:	ZAMERZENIE INWESTYCYJNE: Budowa stacji ładowania pojazdów elektrycznych DC	BRANŻA: ELEKTRYCZNA	DATA: maj 2026
PROJEKTANT SPRZĄDZĄCY:	NR LPR:	PODPIS:	LOKALIZACJA: Sklep ALDI VST 192 ul. Cedrowa 1, 55-080 Smolec	SKALA: 1:500	ROZKŁAD: 2
OPRACOWUJĄCY: inż. Jan Trawicki	NR LPR:	PODPIS:	NAZWA RYSUNKU: Projekt zagospodarowania terenu	NR PROJ.: P_997182	STADIUM: PW
				NR RYS.: E1a	

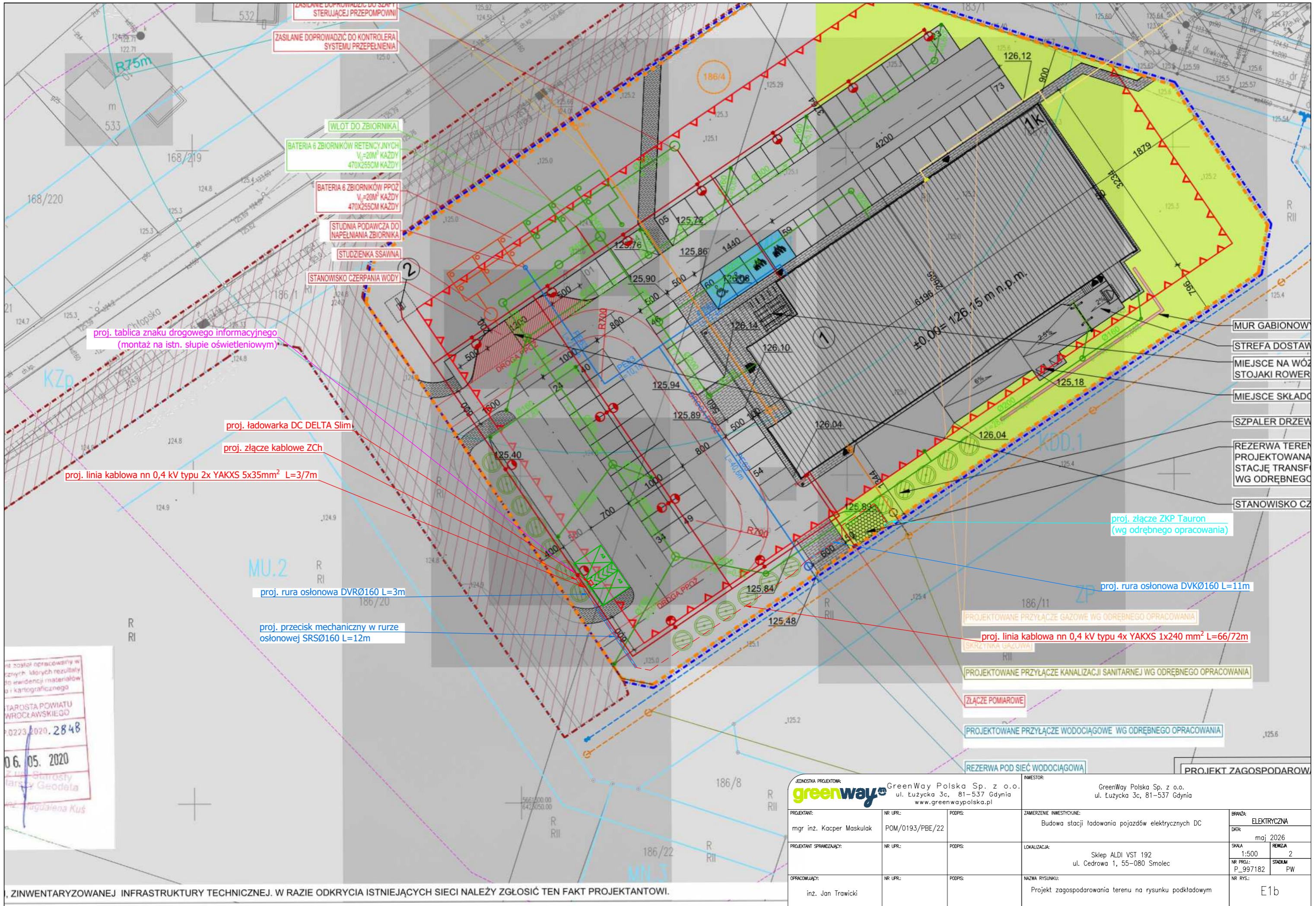

proj. tablica znaku drogowego informacyjnego (montaż na istn. słupie oświetleniowym)

proj. ładowarka DC DELTA Slim

proj. złącze kablowe ZCh

proj. linia kablowa nn 0,4 kV typu 2x YAKXS 5x35mm² L=3/7m

proj. rura osłonowa DVRØ160 L=3m

proj. przecisk mechaniczny w rurze osłonowej SRSØ160 L=12m

proj. złącze ZKP Tauron (wg odrębnego opracowania)

proj. rura osłonowa DVKØ160 L=11m

PROJEKTOWANE PRZYŁĄCZE GAZOWE WG ODRĘBNEGO OPACOWANIA

proj. linia kablowa nn 0,4 kV typu 4x YAKXS 1x240 mm² L=66/72m

PROJEKTOWANE PRZYŁĄCZE KANALIZACJI SANITARNEJ WG ODRĘBNEGO OPACOWANIA

ZŁĄCZE POMIAROWE

PROJEKTOWANE PRZYŁĄCZE WODOCIĄGOWE WG ODRĘBNEGO OPACOWANIA

REZERWA POD SIĘĆ WODOCIĄGOWĄ

PROJEKT ZAGOSPODAROWANIA TERENU

nie został opracowany w
sprawozdaniu, których rezultaty
to świadectwo i kartograficzne
STAROSTA POWIATU
WROCLAWSKIEGO
0223.2020.2848
06.05.2020
mgr inż. Starosty
Inżynier Geodeta
Magdalena Kuś

JEDNOSTKA PROJEKTOWA: greenway GreenWay Polska Sp. z o.o. ul. Łużycka 3c, 81-537 Gdynia www.greenwaypolska.pl			INWESTOR: GreenWay Polska Sp. z o.o. ul. Łużycka 3c, 81-537 Gdynia	
PROJEKTANT: mgr inż. Kacper Maskulak	NR UPR.: POM/0193/PBE/22	PODPIS:	ZAMIERZENIE INWESTYCYJNE: Budowa stacji ładowania pojazdów elektrycznych DC	BRANŻA: ELEKTRYCZNA
PROJEKTANT SPRAWDZAJĄCY:	NR UPR.:	PODPIS:	LOKALIZACJA: Sklep ALDI VST 192 ul. Cedrowa 1, 55-080 Smolec	DATA: maj 2026
OPRACOWUJĄCY: inż. Jan Trawicki	NR UPR.:	PODPIS:	NAZWA RYSUNKU: Projekt zagospodarowania terenu na rysunku podkładowym	SKALA: 1:500
				REZERWA: 2
				NR PROJ.: P_997182
				STADIUM: PW
				NR RYS.: E1b

W ZINWENTARYZOWANEJ INFRASTRUKTURZE TECHNICZNEJ. W RAZIE ODKRYCIA ISTNIEJĄCYCH SIECI NALEŻY ZGŁOSIĆ TEN FAKT PROJEKTANTOWI.

proj. złącze kablowo-pomiarowe
(wg odrębnego opracowania TAURON)

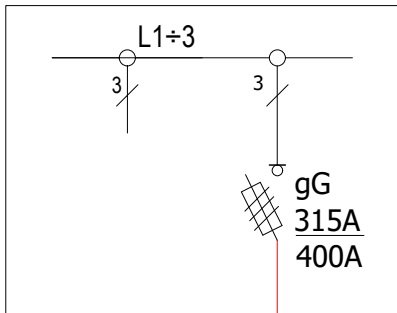

proj. złącze kablowe ZCh

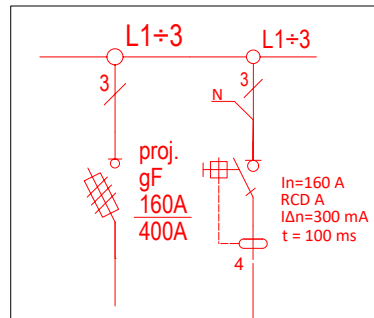

proj. 4x YAKXS 1x240 mm²
L = 66/72 m

proj. uziom pionowy 6 m
R < 10 Ω

proj. ładowarka pojazdów
elektrycznych
DELTA Slim



proj. 2x YAKXS 5x35 mm² L=3/7 m

proj. FTPw kat. 5e F/UTP
4x2x0,5 mm² L = 13 m

UWAGI:

1. L = X / Y m długość trasowa / całkowita linii kablowej.

JEDYNOŚĆ PROJEKTOWA:  GreenWay Polska Sp. z o.o. ul. Łużycka 3c, 81-537 Gdynia www.greenwaypolska.pl			INWESTOR: GreenWay Polska Sp. z o.o. ul. Łużycka 3c, 81-537 Gdynia		
PROJEKTANT: mgr inż. Kacper Maskulak	NR UPR.: POM/0193/PBE/22	PODPIS:	ZAMIERZENIE INWESTYCYJNE: Budowa stacji ładowania pojazdów elektrycznych DC	BRANŻA: ELEKTRYCZNA	
PROJEKTANT SPRAWDZAJĄCY:	NR UPR.:	PODPIS:	LOKALIZACJA: Sklep ALDI VST 192 ul. Cedrowa 1, 55-080 Smolec	DATA: maj 2026	SKALA: — —
OPRACOWUJĄCY: inż. Jan Trawicki	NR UPR.:	PODPIS:	NAZWA RYSUNKU: Schemat strukturalny zasilania	NR PROJ.: P_997182	FEMZJA: 2
				NR RYS.: PW	E2

L1,L2,L3 - 400 A

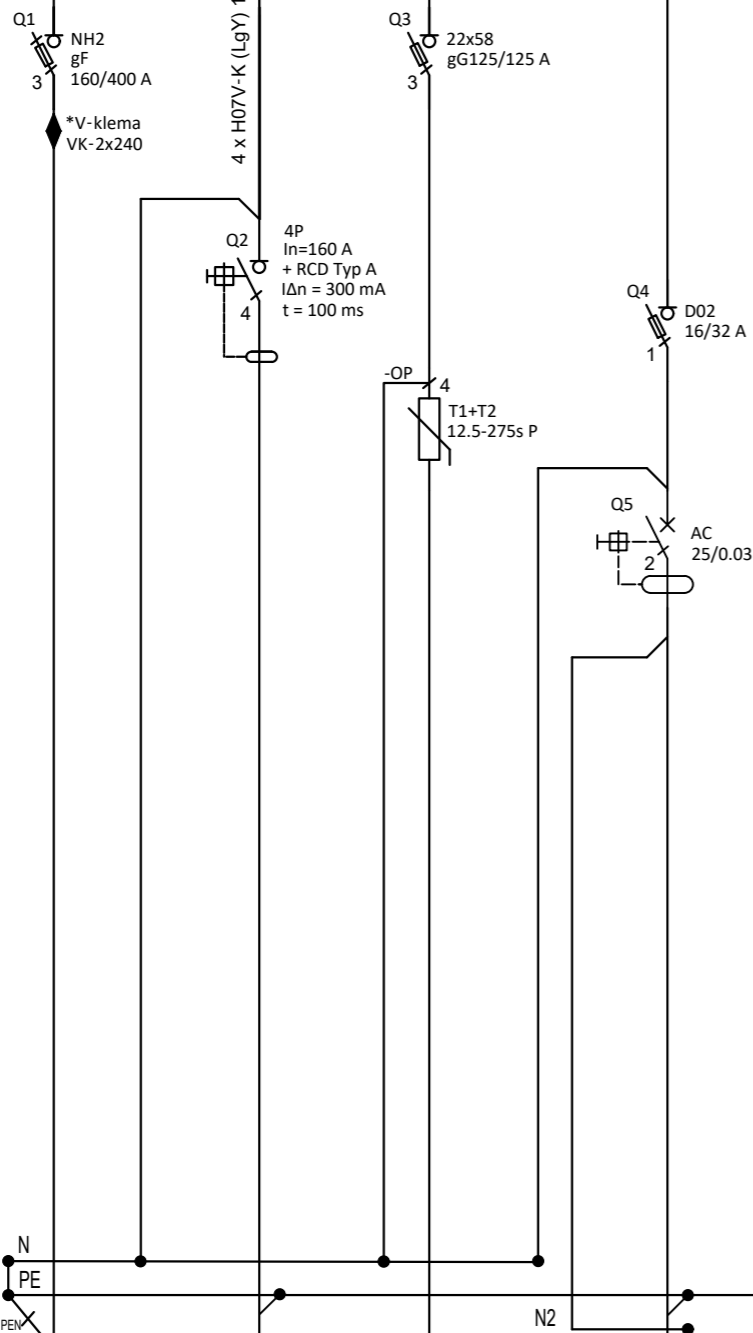

Numer obwodu	1	2	3	4
Opis	Zasilanie główne	Zasilanie DC	-	Zasilanie gniazda
Moc [kW]/Prąd [A]	200 kW	99 kW	-	---
Przewód	4xYAKXS 1x240 mm²	2x YAKXS 5x35 mm²	-	LgY 3x2,5 mm²
Nazwa obwodu	Zasilanie ze złącza ZKP Operator	Ładowarka DC	ogranicznik przepięć T1+T2	Gniazdo serwisowe 1f

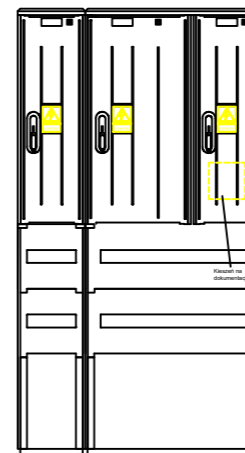

Podstawowe dane techniczne:

Napięcie znamionowe: 230/400 V
 Napięcie znamionowe izolacji: 400/690 V
 Częstotliwość znamionowa: 50-60 Hz
 Stopień ochrony: IK10, IP 44
 Temperatura pracy: -50-85 C
 Klasa ochronności: II

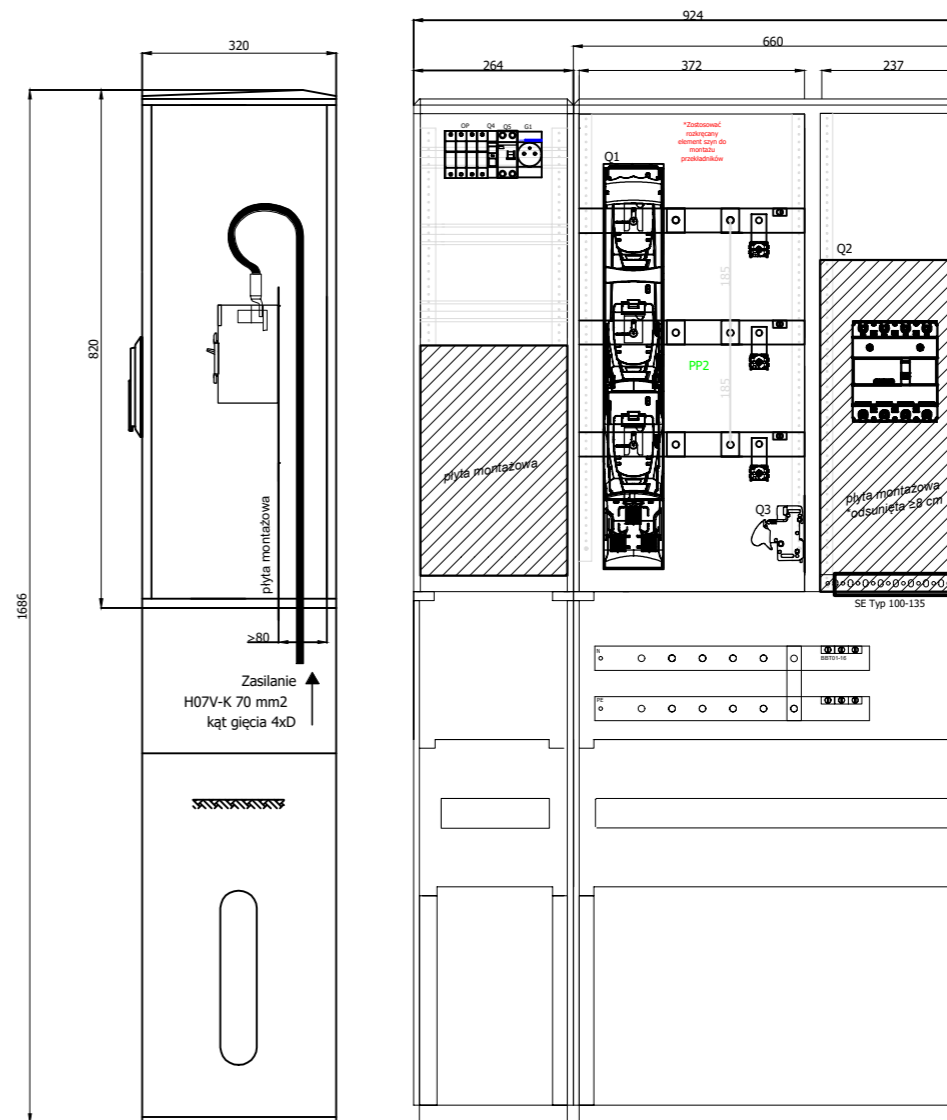

Uwagi

- Instalacja zasilająca TN-C i odbiorcza: TN-S, 3NPE-400/230V 50Hz
- Ochrona przeciwporażeniowa: samoczynne wyłączenie zasilania.
- Rozdzielnicę odpowiednio oznakować i wyposażyć w aktualny schemat.
- Aparaty elektryczne przy których podano konkretny model nie mogą zostać zamienione innym urządzeniem.
- Ładowarka jest wyposażona w fabryczny system detekcji prądów upływowych DC.
- W przypadku dwutorowej linii zasilającej należy przewidzieć podwójne V-klemy
- Złącze wyposażyć należy w wkładkę zamkową WRS-C9-1333
- Główne tory prądowe dostosować należy do max. prądu równego 400 A

Rysunki i opis stanowią integralną część projektu, które należy rozpatrywać łącznie.
 Całość prac wykonać zgodnie z obowiązującymi przepisami, normami oraz zasadami wiedzy technicznej.

JEDYNOŚĆ PROJEKTOWA greenway GreenWay Polska Sp. z o.o. ul. Łużycka 3c, 81-537 Gdynia www.greenwaypolska.pl		INWESTOR: GreenWay Polska Sp. z o.o. ul. Łużycka 3c, 81-537 Gdynia	
PROJEKTANT: mgr inż. Kacper Maskulak	NR UPR.: POM/0193/PBE/22	PODPIS:	ZAMIERZENIE INWESTYCYJNE: Budowa stacji ładowania pojazdów elektrycznych DC
PROJEKTANT SPRAWDZAJĄCY:	NR UPR.:	PODPIS:	LOKALIZACJA: Sklep ALDI VST 192 ul. Cedrowa 1, 55-080 Smolec
OPRACOWUJĄCY: inż. Jan Trawicki	NR UPR.:	PODPIS:	NAZWA RYSUNKU: Schemat złącza kablowego ZCh
		BRANŻA: ELEKTRYCZNA	DATA: maj 2026
		SKALA: ---	RENIZJA: 2
		NR PROJ.: P_997182	STADIUM: PW
		NR RYS.: E3	

WIDOK OD FRONTU

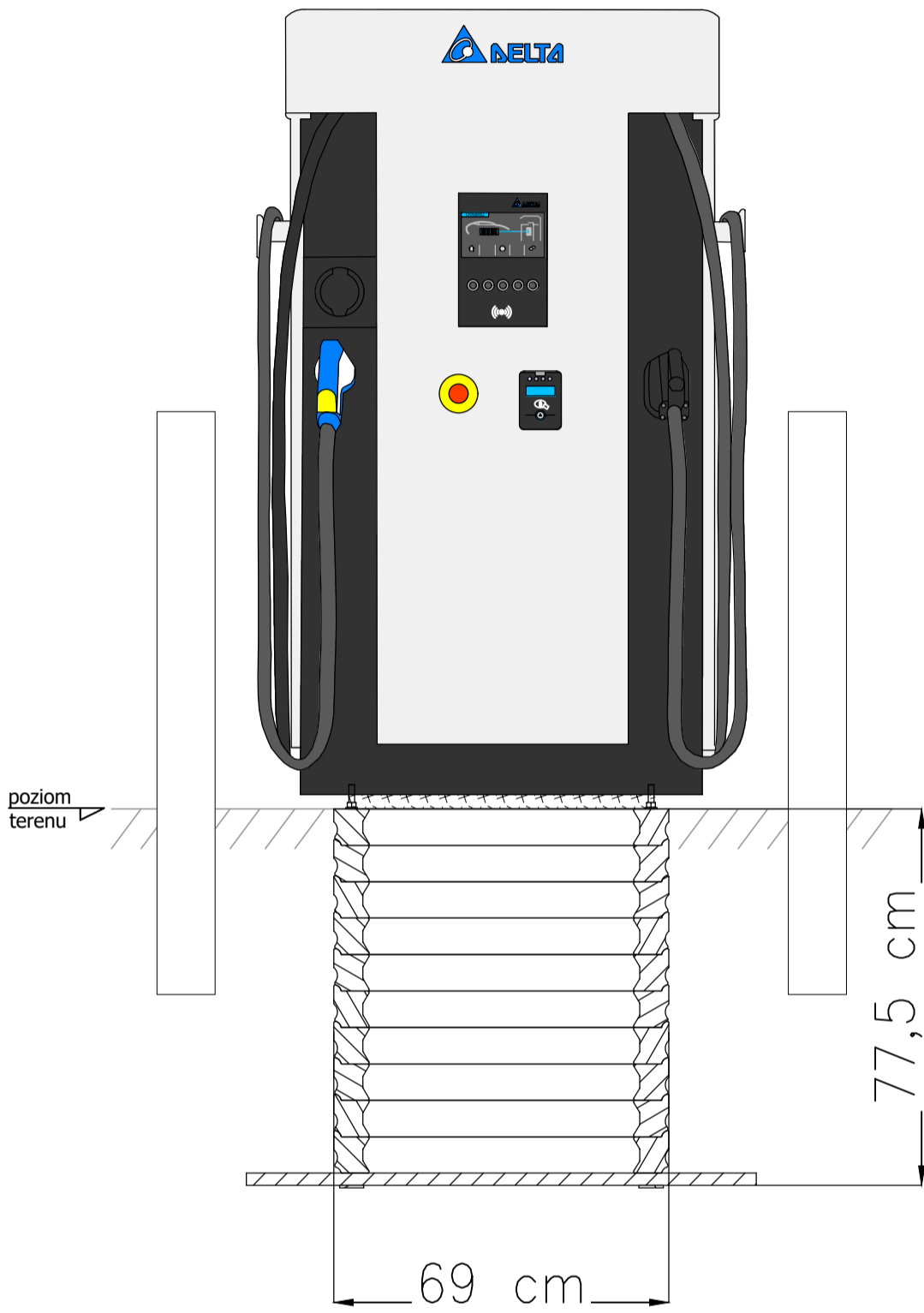

WIDOK OD BOKU

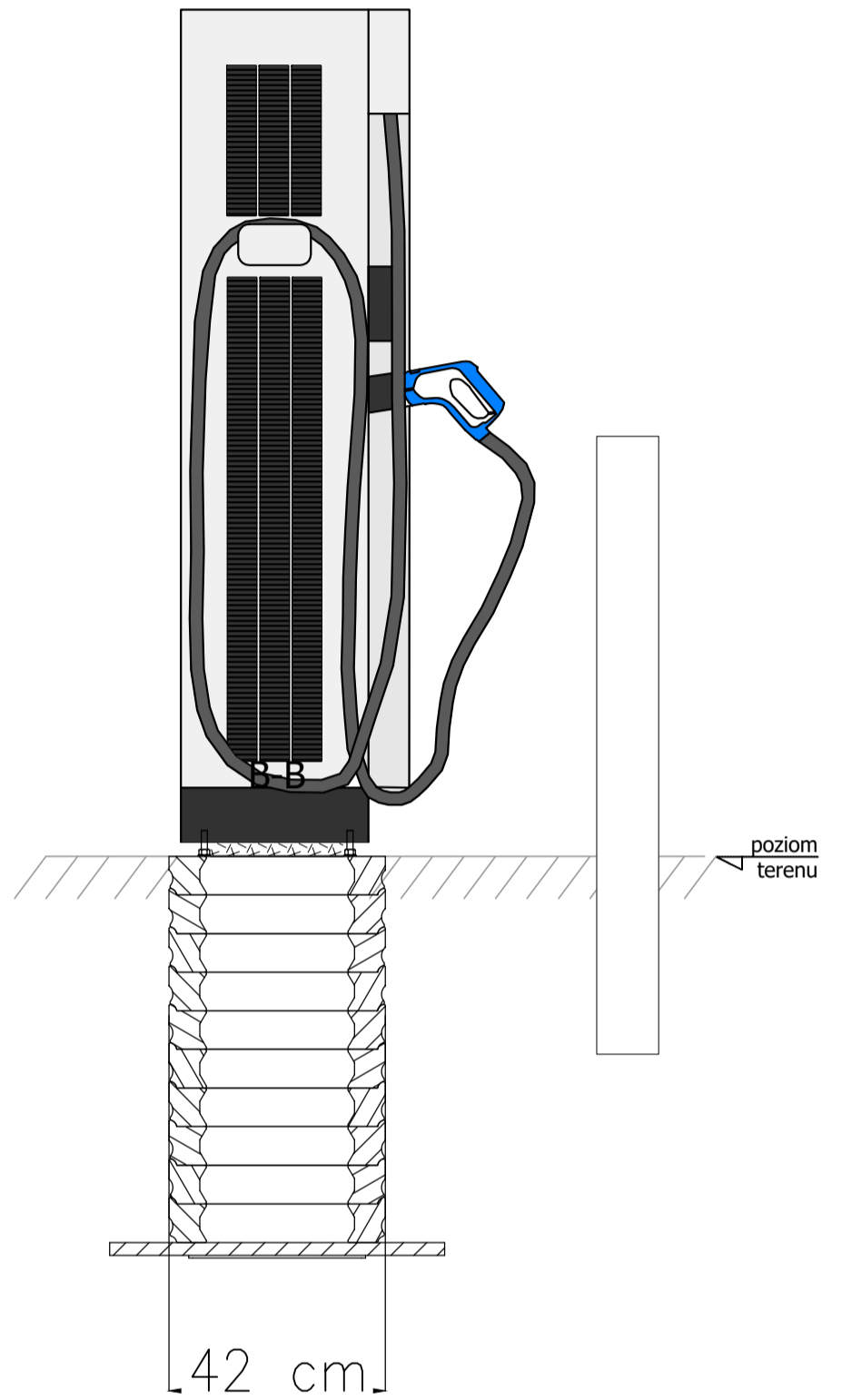

Fundament kompozytowy

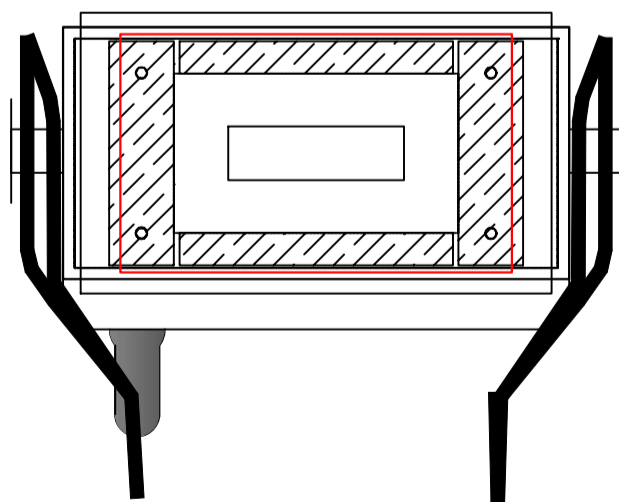

JEDNOSTKA PROJEKTOWA: greenway GreenWay Polska Sp. z o.o. ul. Łużycka 3c, 81-537 Gdynia www.greenwaypolska.pl			INWESTOR: GreenWay Polska Sp. z o.o. ul. Łużycka 3c, 81-537 Gdynia	
PROJEKTANT: mgr inż. Kacper Maskulak	NR UPR: POM/0193/PBE/22	PODPIS:	ZAMIERZENIE INWESTYCYJNE: Budowa stacji ładowania pojazdów elektrycznych DC	BRANŻA: ELEKTRYCZNA
PROJEKTANT SPRAWDZAJĄCY:	NR UPR:	PODPIS:	LOKALIZACJA: Sklep ALDI VST 192 ul. Cedrowa 1, 55-080 Smolec	DATA: maj 2026
OPRACOWUJĄCY: inż. Jan Trawicki	NR UPR:	PODPIS:	NAZWA RYSUNKU: Widok montażu ładowarki wraz z fundamentem	SKALA: — — REWIZJA: 2 NR PROJ.: P_997182 STADIUM: PW NR RYS.: E4

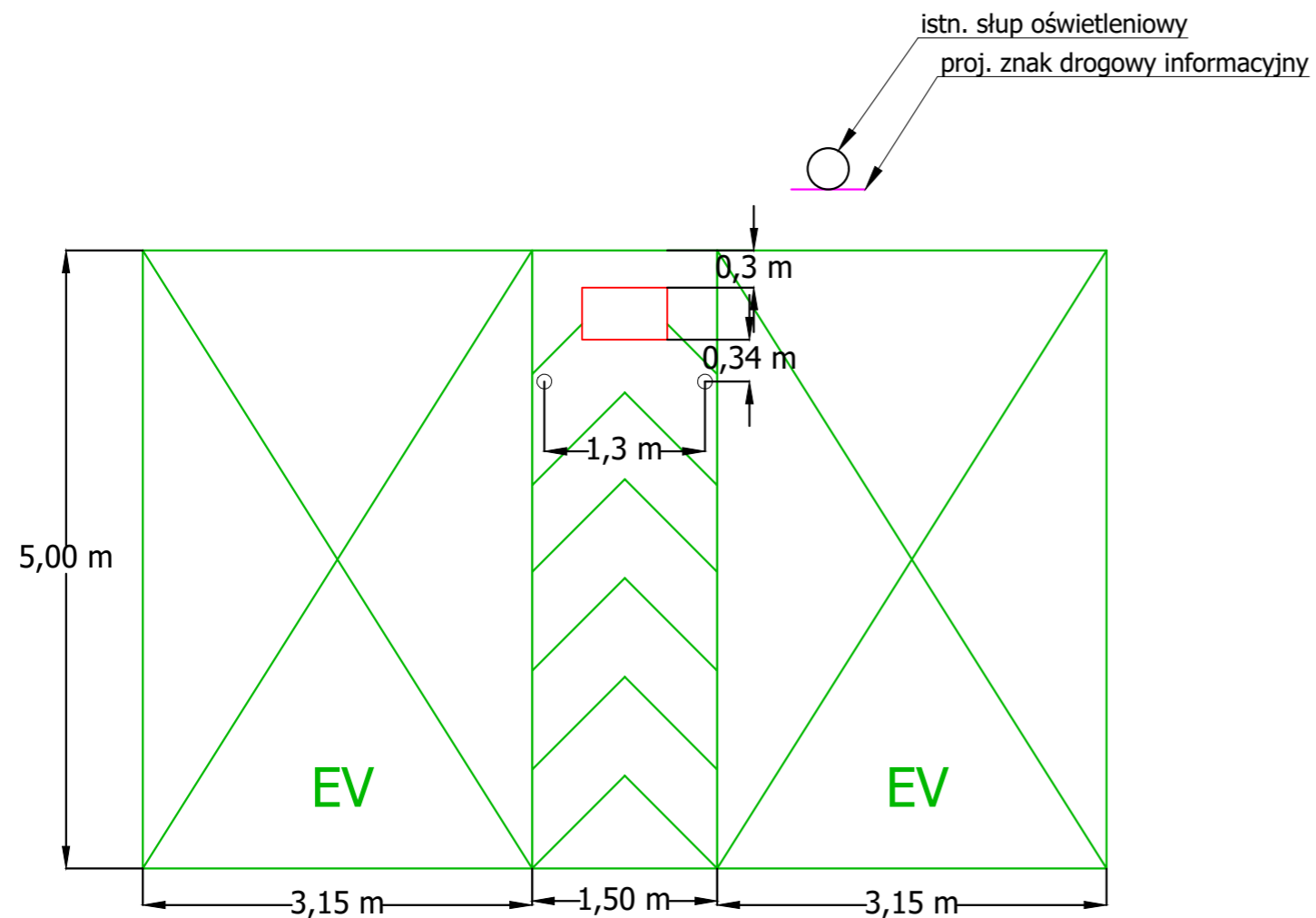

Stanowiska ładowania zostaną zlokalizowane na istniejących miejscach parkingowych. Zaprojektowane wymiary miejsc postojowych stacji ładowania zakładają szerokości istn. miejsc postojowych na poziomie 2,6 m. W przypadku stwierdzenia innej szerokości istniejących miejsc postojowych na etapie wykonawstwa, szerokość miejsc dla stacji ładowania dopasować tak, aby stacja zajmowała równo 3 miejsca postojowe.
(pas techniczny pozostawić o szerokości 1,5 m, a miejsca postojowe z obu stron zwęzić lub poszerzyć symetrycznie).

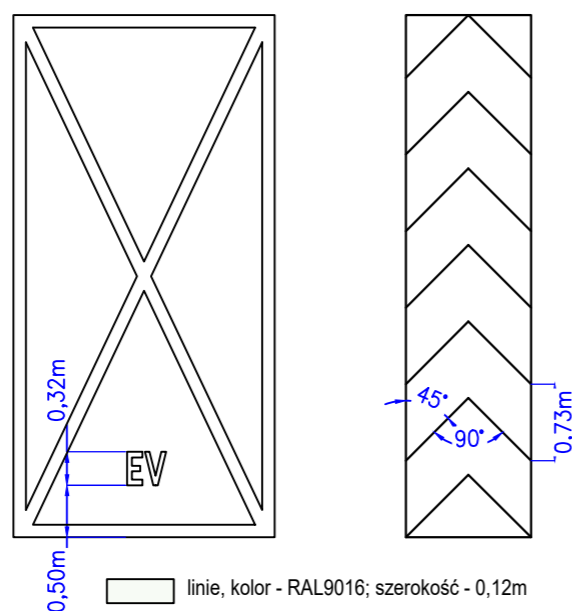

wytyczne oznakowania miejsc postojowych i pasa technicznego

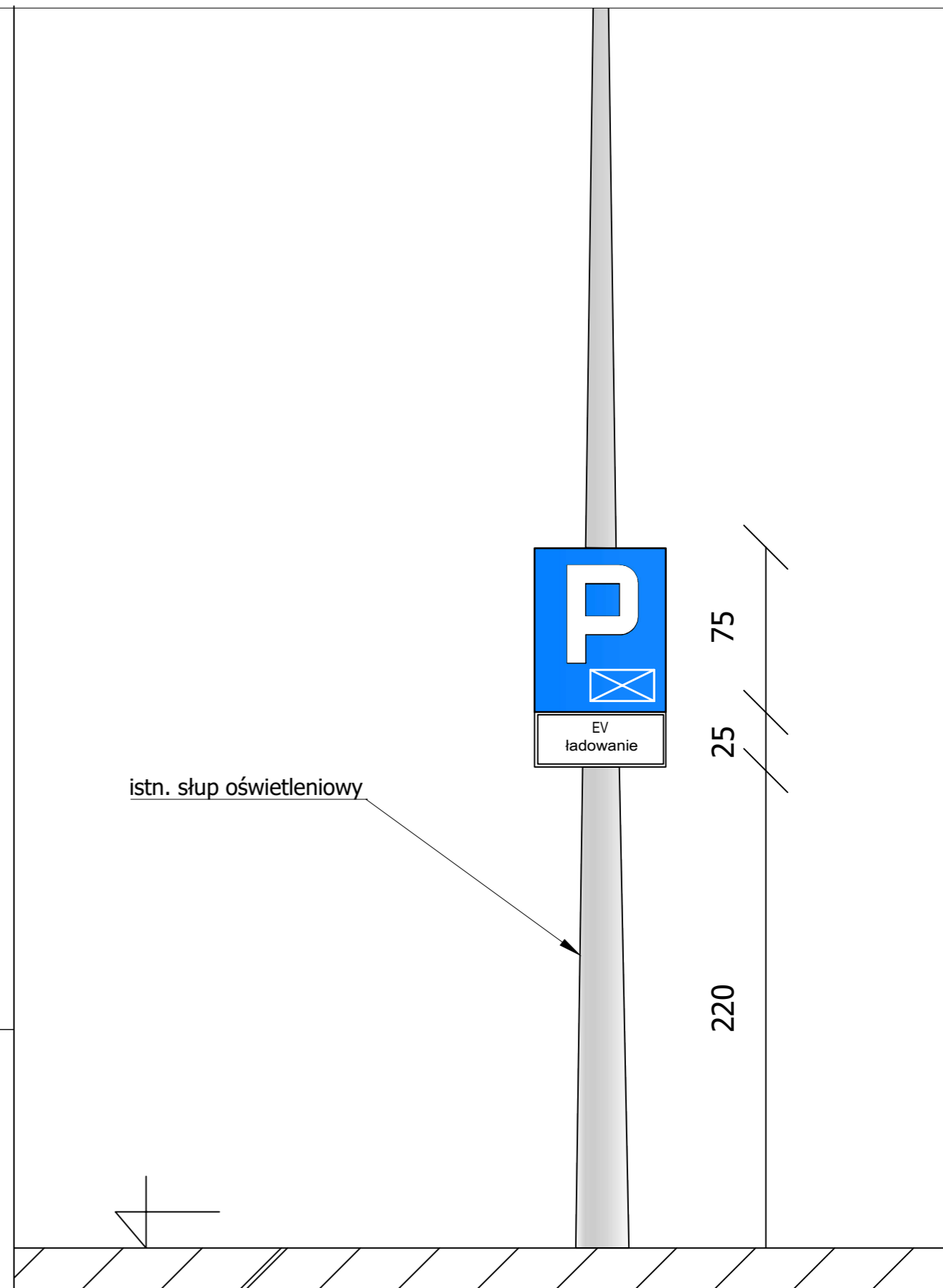

JEDNOSTKA PROJEKTOWA: greenway GreenWay Polska Sp. z o.o. ul. Łużycka 3c, 81-537 Gdynia www.greenwaypolska.pl			INWESTOR: GreenWay Polska Sp. z o.o. ul. Łużycka 3c, 81-537 Gdynia		
PROJEKTANT: mgr inż. Kacper Maskulak	NR UPR: POM/0193/PBE/22	PODPIS:	ZAMIERZENIE INWESTYCYJNE: Budowa stacji ładowania pojazdów elektrycznych DC	BRANŻA: ELEKTRYCZNA	
PROJEKTANT SPRAWDZAJĄCY:	NR UPR:	PODPIS:	LOKALIZACJA: Sklep ALDI VST 192 ul. Cedrowa 1, 55-080 Smolec	DATA: maj 2026	SKALA: ---
OPRACOWUJĄCY: inż. Jan Trawicki	NR UPR:	PODPIS:	NAZWA RYSUNKU: Montaż słupków ochronnych i znaku drogowego oraz wytyczne dot. oznakowania poziomego	NR PROJ.: P_997182	STADIUM: 2 PW
				NR RYS.: E5	

Wrocław, dn. 03.10.2025 r.

Starosta Powiatu Wrocławskiego

Znak sprawy: PZK-GK.440.975.2025

PROTOKÓŁ Z NARADY KOORDYNACYJNEJ
zakończonej w dniu 03.10.2025 r.
w sprawie usytuowania projektowanej sieci uzbrojenia terenu

Przedmiot narady:	Projekt przyłącza kablowego n/n od granicy działki nr 186/4 do projektowanego złącza na tej działce i dalej do projektowanej ładowarki DC na tej samej działce przy ul. Cedrowej w miejscowości Smolec.
Lokalizacja:	Gmina: Kąty Wrocławskie-obszar wiejski Obręb: Smolec, dz.: 186/4
Wnioskodawca:	TRAWICKI JAN ul. Łużycka 3c, 81-537 Gdynia
Inwestor:	GREENWAY POLSKA SP. Z O. O. ul. Łużycka 3C, 81-537 Gdynia
Przewodniczący/protokolant:	Piotr Sajdak - Główny Specjalista, Dział Narad Koordynacyjnych PZK
Sposób przeprowadzenia narady:	elektroniczny
Data wpływu:	08.09.2025 r.

Stanowisko Przewodniczącego:

Bez uwag.

Lista uczestników narady koordynacyjnej wraz z uwagami

Lp.	Nazwa instytucji Sposób uczestnictwa	Stanowisko Uwagi	Imię i nazwisko uczestnika
1	ALIAS Spółka z ograniczoną odpowiedzialnością ul. Grabska 11, 32-005 Niepołomice elektroniczny	Brak uwag Stanowisko pozytywne	Niemier Adrianna
2	Dolnośląska Służba Dróg i Kolei we Wrocławiu ul. Krakowska 28, 50-425 Wrocław	Uczestnik nieobecny na naradzie	
3	DSS OPERATOR S.A. ul. Redycka 71, 51-169 Wrocław elektroniczny	Brak uwag Stanowisko pozytywne	Heluszka Andrzej
4	G.EN. Operator Sp. z o.o. ul. Dorczyka 1, 62-080 Tarnowo Podgórne	Uczestnik nieobecny na naradzie	

Dokument wygenerował(a): Piotr Sajdak, dn. 07-10-2025 08:29:16

Jeżeli dokument jest wystawiony elektronicznie, to nie wymaga podpisu analogowego ani pieczęci, lecz wymaga podpisu elektronicznego.

Uwaga: podpis elektroniczny jest niewidoczny – można go zweryfikować tylko odpowiednim programem

5	Generalna Dyrekcja Dróg Krajowych i Autostrad Oddział we Wrocławiu ul. Powstańców Śląskich 186, 53-139 Wrocław	Uczestnik nieobecny na naradzie	
6	NETIA S.A. ul. Poleczki 13, 02-822 Warszawa elektroniczny	Stanowisko pozytywne	Widera Olga
7	Operator Gazociągów Przesyłowych GAZ - SYSTEM S.A. Oddział we Wrocławiu ul. Gazowa 3, 50-513 Wrocław elektroniczny	Bez uwag Stanowisko pozytywne	Godlejewski Tomasz
8	Orange Polska S.A. Al. Jerozolimskie 160, 02-326 Warszawa	Uczestnik nieobecny na naradzie	
9	PKP SA Oddział Gospodarowania Nieruchomościami ul. Joannitów 13, 50-525 Wrocław	Uczestnik nieobecny na naradzie	
10	PKP Telkol Sp. z o.o. ul. Tadeusza Kościuszki 82, 50-441 Wrocław	Uczestnik nieobecny na naradzie	
11	Polska Spółka Gazownictwa Sp. z o.o. Oddział Zakład Gazowniczy we Wrocławiu ul. Ziębicka 44, 50-507 Wrocław elektroniczny	Bez uwag Stanowisko pozytywne	Bieliński Jacek
12	TAURON Dystrybucja S.A. Oddział we Wrocławiu Wydział Dokumentacji pl. Powstańców Śląskich 20, 53-314 Wrocław elektroniczny	Stanowisko pozytywne Uzgadnia się z uwagą, że prace w pobliżu urządzeń podziemnych TAURON Dystrybucja S.A. należy wykonać ręcznie, zgodnie z obowiązującymi normami. Kable elektroenergetyczne będące w kolizji poprzecznej z planowaną inwestycją należy zaprojektować jako przejście w rurze osłonowej przepustu z uwzględnieniem zapasowego, wolnego przepustu rurowego wychodzącego 0,5m poza jezdnię/wjazd/chodnik. Należy stosować następujące średnice rur ochronnych: Dla kabli 1 kV rury o średnicy minimum 110mm koloru niebieskiego. Dla kabli SN rury minimum 160mm koloru czerwonego. Zabezpieczenie kabli wykonać zgodnie z wytycznymi stanowiącymi załącznik do uzgodnienia. Kategorycznie zabramy prowadzenia robót ziemnych sprzętem mechanicznym bez nadzoru w odległości mniejszej niż 2m od zlokalizowanego przekopem kontrolnym kabla. WYTYCZNE DO ZABEZPIECZENIA KABLI 1.Kable elektroenergetyczne będące w kolizji poprzecznej z planowaną inwestycją należy zabezpieczyć dzieloną rurą osłonową przepustu wychodzącego po 0,5 m poza jezdnię / wjazd / chodnik / oś obiektu liniowego. 2.Należy stosować następujące średnice rur ochronnych:	Pełka Eliasz

Dokument wygenerował(a): Piotr Sajdak, dn. 07-10-2025 08:29:16

Jeżeli dokument jest wystawiony elektronicznie, to nie wymaga podpisu analogowego ani pieczęci, lecz wymaga podpisu elektronicznego.

Uwaga: podpis elektroniczny jest niewidoczny – można go zweryfikować tylko odpowiednim programem

		<p>a) Dla kabli 1 kV rury o średnicy minimum 110mm koloru niebieskiego. b) Dla kabli SN rury minimum 160mm koloru czerwonego.</p> <p>3. W przypadku występowania kabli elektroenergetycznych zabrania się prowadzenia robót ziemnych sprzętem mechanicznym w odległości mniejszej niż 2 m od kabla zlokalizowanego przekopem kontrolnym. Kable można odkopać tylko do strefy ochronnej tj. folii lub cegły – zabrania się odkrywania czynnych kabli energetycznych.</p> <p>4. Przed przystąpieniem do prac w pobliżu czynnych urządzeń TD S.A. należy z odpowiednim wyprzedzeniem, uzyskać zgodę na wyłączenia odpowiednich urządzeń energetycznych poprzez złożenie wniosku ZUD-CUP dostępnego na stronie internetowej TD S.A.</p> <p>5. Wszelkie prace na istniejących urządzeniach energetycznych będących własnością TAURON Dystrybucja S.A. należy wykonywać z zachowaniem szczególnych środków ostrożności pod nadzorem służb energetycznych TAURON Dystrybucja S.A Oddział we Wrocławiu Wydział Serwisu Sieciowego w zakresie linii nN i SN, a następnie zgłosić celem dokonania odbioru robót zanikowych.</p> <p>6. Wszelkie koszty wynikające z ww. prac (np. nadzoru, wyłączeń, dopuszczeń, identyfikacji kabli, najmu agregatów prądotwórczych) pokrywa Wnioskodawca.</p> <p>7. Prace przy urządzeniach energetycznych powinny być wykonywane przez pracowników posiadających odpowiednie kwalifikacje (uprawnienia SEP), zgodnie z obowiązującymi normami i przepisami</p> <p>8. W przypadku wystąpienia niewystarczającej głębokości położenia istniejących kabli energetycznych – zgodnie z wymogami obowiązujących przepisów i norm – oraz innych utrudnień technicznych (np. mufy) należy przewidzieć możliwość przełożenia kabla/kabli energetycznych poprzez wykonanie wstawek kablowych, w przypadku zmiany niwelety gruntu należy przewidzieć przełożenie urządzeń na normatywne głębokości. W takim przypadku należy wystąpić z wnioskiem o określenie nowych warunków technicznych usunięcia kolizji sieci elektroenergetycznej.</p> <p>W zakresie uzgodnienia z siecią oświetlenia drogowego oraz ewentualnej kolizji z siecią oświetlenia należy kontaktować się z możliwym Właścicielem tej sieci tj. np. TAURON Nowe Technologie S.A. lub odpowiednim UG lub innym właścicielem.</p>	
13	TK Telekom Spółka z.o.o. ul. Kijowska 10/12A, 03-743 Warszawa	Uczestnik nieobecny na naradzie	
14	Urząd Miasta i Gminy Kąty Wrocławskie ul. Rynek Ratusz 1, 55-080 Kąty Wrocławskie	Uczestnik nieobecny na naradzie	
15	Zakład Gospodarki Komunalnej Sp. z o.o. w Kątach Wrocławskich ul. 1-go Maja 26B, 55-080 Kąty Wrocławskie	Uczestnik nieobecny na naradzie	
	Wnioskodawca		TRAWICKI JAN

Treść protokołu została uzgodniona z osobami, które uczestniczyły w naradzie wyłącznie za pomocą środków komunikacji elektronicznej.

Dokument wygenerował(a): Piotr Sajdak, dn. 07-10-2025 08:29:16

Jeżeli dokument jest wystawiony elektronicznie, to nie wymaga podpisu analogowego ani pieczęci, lecz wymaga podpisu elektronicznego.

Uwaga: podpis elektroniczny jest niewidoczny – można go zweryfikować tylko odpowiednim programem

**Z upoważnienia Starosty Powiatu Wrocławskiego
Piotr Sajdak - Główny Specjalista, Dział Narad
Koordynacyjnych PZK**



Signed by / Podpisano
przez:

Piotr Stefan Sajdak

.....
Podpis elektroniczny / Data / Data: 2025-10-07
08:29
Podpis elektroniczny / Data / Data: 2025-10-07
08:29

POUCZENIE:

1. Przedstawiciele instytucji zostali zawiadomieni o sposobie, terminie i miejscu przeprowadzenia narady koordynacyjnej zgodnie z ustawą Prawo geodezyjne i kartograficzne (Dz. U. z 2024 r. poz. 1151 ze zm.). W myśl art. 28b ust. 3 pkt 4 tej ustawy w naradzie koordynacyjnej mogą wziąć udział również inne podmioty, które mogą być zainteresowane rezultatami narady koordynacyjnej, w szczególności zarządzające terenami zamkniętymi, w przypadku sytuowania części projektowanych sieci na tych terenach.
2. Niniejsze uzgodnienie wykonano w oparciu o treść mapy zasadniczej, która może nie zawierać projektów wszystkich urządzeń podziemnych nie podlegających uzgodnieniu na mocy art. 28b ust. 2 ustawy Prawo geodezyjne i kartograficzne (Dz. U. z 2024 r. poz. 1151 ze zm.).
3. Znaki geodezyjne, urządzenia zabezpieczające te znaki oraz budowle triangulacyjne podlegają ochronie w myśl art. 15 ustawy Prawo geodezyjne i kartograficzne (Dz. U. z 2024 r. poz. 1151 ze zm.).

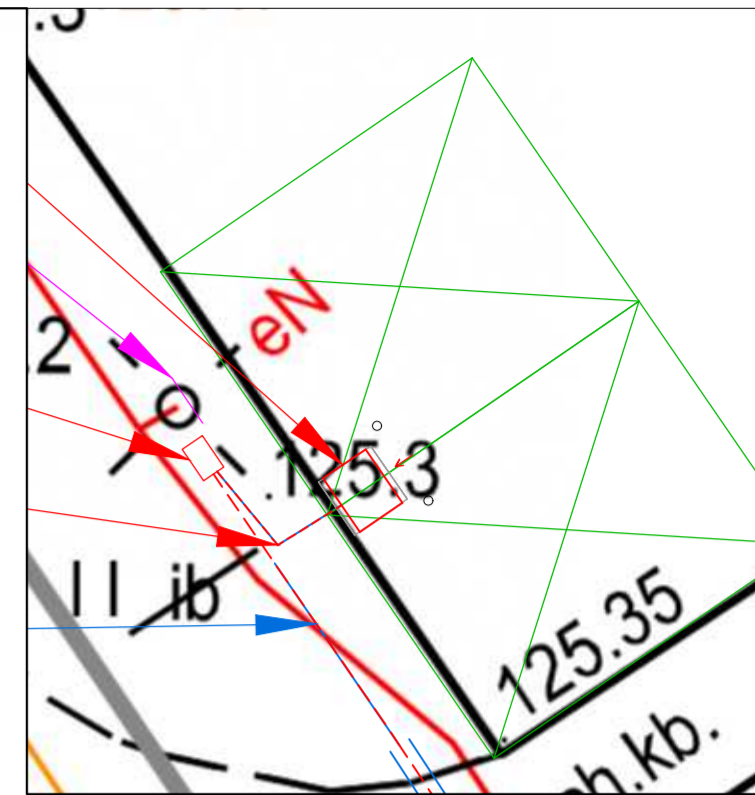
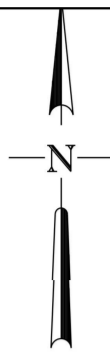

SZCZEGÓŁ SKALA 1:100

LEGENDA:

- projektowane linie kablowe nn-0,4 kV
 - projektowane linie kablowe nn-0,4 kV układane w rurze osłonowej DVR
 - projektowane linie kablowe nn-0,4 kV układane w rurze osłonowej DVK
 - projektowane linie kablowe nn-0,4 kV układane metodą bezwykopową w rurze SRS
- L = X / Y długość trasowa / całkowita linii kablowej
- △ istniejące miejsca parkingowe przeznaczone dla pojazdów elektrycznych na czas ładowania
 - proj. słupek drogowy ochronny h=1m

Projektowane linie kablowe układać zgodnie z normą N-SEP-E-004 metodą wykopu otwartego oraz metodą bezwykopową.

Całość prac wykonać zgodnie z obowiązującymi przepisami, normami oraz zasadami wiedzy technicznej.

Rysunki i opis stanowią integralną część projektu, które należy rozpatrywać łącznie.



LOKALIZACJA

GEODETA UPRAWNIONY
Dawid Steniewicz
Nr świadectwa 24256

Oświadczam, że operat techniczny zawierający rezultaty prac geodezyjnych, w wyniku których powstał niniejszy dokument uzyskał pozytywny wynik weryfikacji	
Identyfikator zgłoszenia prac geodezyjnych:	PZK-GZ.430.2928.2025
Identyfikator materiału zasobu	P.0223.3242.2025
Organ służby geodezyjnej i kartograficznej, który otrzymał zgłoszenie:	Starosta Wrocławski
Wykonawca prac geodezyjnych:	EXIGEO Sp. z o.o. Gallusa 12, 40-594 Katowice
Nr oraz data sporządzenia dokumentu zawierającego wynik pozytywnej weryfikacji	Protokół weryfikacji nr PZK-GZ.430.2928.2025_112621 z dnia 2025-05-20
Imię i nazwisko oraz nr uprawnień zawodowych kierownika prac geodezyjnych	Steniewicz Dawid, 24256
Data i podpis wykonawcy prac geodezyjnych	Jestem świadomy odpowiedzialności karnej za złożenie fałszywego oświadczenia. 20.05.2025

MAPA DO CELÓW PROJEKTOWYCH		
Oznaczenie kancelaryjne zgłoszenia pracy geodezyjnej	PZK-GZ.430.2928.2025	
Wykonawca	EXIGEO Gallusa 12 40-594 Katowice	
Zakres aktualizacji	---	
Skala mapy	1:500	
Gmina	Kąty Wrocławskie	
Obręb ewidencyjny	identyfikator	022304_5_0025
	nazwa	Smolec
Nazwa układu współrzędnych	prostokątnych płaskich	2000/6
	wysokości	PL-EVRF2007-NH
Działka(i) ewidencyjna(e)	186/4	
Kierownik prac	Dawid Steniewicz upr. 24256	
Data wykonania	30.04.2025	
Nie wyklucza się w terenie innych, niewykazanych na niniejszej mapie urządzeń podziemnych, które nie były zgłoszone do inwentaryzacji		
Istotne z punktu widzenia planowanej inwestycji granice nieruchomości nie były wyznaczone w terenie. Przebieg granic działek ewidencyjnych pozyskano z PZGik.		
Wykonanie niniejszej mapy nie było poprzedzone ustaleniami dotyczącymi ewentualnych służebności gruntowych obciążających grunty położone w granicach projektowanej inwestycji.		
Na obszarze opracowania obowiązuje Miejski Plan Zagospodarowania Przestrzennego		

Starosta Powiatu Wrocławskiego
 Dokumentacja projektowa nr
PZK-GK.440.975.2025
 była przedmiotem narady
 koordynacyjnej przeprowadzonej
 za pomocą środków
 komunikacji elektronicznej
zakończonej w dniu: 03-10-2025

Z up. Starosty
**Piotr Sajdak - Główny Specjalista
 Dział/Narad Koordynacyjnych PZK
 PRZEWODNICZĄCY NARADY
 KOORDYNACYJNEJ**

Elektronicznie podpisany przez:
 KACPER MASKULAK
 Data: 2025-9-17 11:45:54

Potwierdzam zgodność treści mapy z oryginałem



Signed by / Podpisano przez:

Piotr Stefan Sajdak

Date / Data: 2025-10-07 08:32

GreenWay Polska Sp. z o.o. ul. Łużycka 3c, 81-537 Gdynia www.greenwaypolska.pl			INWESTOR: GreenWay Polska Sp. z o.o. ul. Łużycka 3c, 81-537 Gdynia		
PROJEKTOWAŁ: mgr inż. Kacper Maskulak	NR UPR.: POM/0193/PBE/22	PODPIS:	ZAMERZENIE INWESTYCYJNE: Budowa stacji ładowania pojazdów elektrycznych DC	BRNOK: ELEKTRYCZNA	DATA: maj 2025
PROJEKTANT SPRZĄDZĄCY:	NR UPR.:	PODPIS:	LOKALIZACJA: Sklep ALDI VST 192 ul. Cedrowa 1, 55-080 Smolec	SKALA: 1:500	RENDA: 1
OPRACOWAŁ:	NR UPR.:	PODPIS:	NAZWA RYSUNKU: Projekt zagospodarowania terenu	NR PRG.: P_997182	STADIUM: FW
				NR RTS.:	E10

WOJEWÓDZKI URZĄD OCHRONY ZABYTKÓW WE WROCŁAWIU

ul. Władysława Łokietka 11, 50-243 Wrocław tel. (71) 322 02 83, (71) 395 80 10	dwkz@dwkz.pl ePUAP: /dwkz/skrytka http://wosoz.ibip.wroc.pl/public/	
---	--	---

WZA.5183.3200.2025.SJ
rkp 26326

Wrocław, dnia 10 lipca 2025 roku

GreenWay Polska Sp. z o.o.
ul. Łużycka 3c
81-537 Gdynia

Dot.: opinii w sprawie budowy stacji ładowania pojazdów elektrycznych na parkingu sklepu Aldi w miejscowości Smolec przy ul. Cedrowej 1, dz. 186/4, gm. Kąty Wrocławskie

W odpowiedzi na pismo z dn. 29.05.2025 r. wpł. 30.05.2025 r., w sprawie jak wyżej informuję, że dla Przedmiotowego zamierzenia nie warunkuje się konieczności prowadzenia badań archeologicznych.

Obowiązują następujące uwarunkowania:

- w razie odkrycia w trakcie robót ziemnych obiektów nieruchomych bądź ruchomych zabytków archeologicznych (bądź przedmiotów, co do których istnieje przypuszczenie, że są zabytkami) Inwestor zobowiązany jest wstrzymać prace, zabezpieczyć ten przedmiot przy użyciu dostępnych środków oraz niezwłocznie powiadomić Dolnośląskiego Wojewódzkiego Konserwatora Zabytków. W tym przypadku zostaną podjęte ratownicze badania wykopaliskowe, prowadzone przez uprawnionego archeologa, za pozwoleniem Dolnośląskiego Wojewódzkiego Konserwatora Zabytków. W trakcie ewentualnych ratowniczych badań archeologicznych wszelkie odkryte przedmioty zabytkowe oraz obiekty nieruchome, nawarstwienia kulturowe podlegają ochronie w myśl przepisów ustawy z dnia 23 lipca 2003 r. o ochronie zabytków i opiece nad zabytkami (t.j. Dz. U. z 2024 r., poz. 1292).

Niniejsza opinia nie zwalnia od konieczności uzyskania innych wymaganych przepisami prawa opinii, uzgodnień i pozwoleń.

Katarzyna Dziura
Zastępca Dolnośląskiego
Wojewódzkiego Konserwatora Zabytków
[pismo podpisane elektronicznie]

Otrzymują:

- Adresat
- a/a Smolec ul. Cedrowa 1

spełniono obowiązek wynikający z RODO

Sprawę prowadzi Inspektor Wydziału Zabytków Archeologicznych – Szymon Jamaszewski - 071 395 80 21, s.jamaszewski@dwkz.pl

Klauzula Informacyjna o przetwarzaniu danych osobowych

Zgodnie z art. 13 ust. 1 i 2 ogólnego rozporządzenia o ochronie danych Parlamentu Europejskiego i Rady (UE) 2016/679 z dnia 27 kwietnia 2016 r. (dalej RODO) informujemy, że:

1. Administratorem danych osobowych jest Dolnośląski Wojewódzki Konserwator Zabytków z siedzibą we Wrocławiu (50-243) przy ul. Łokietka 11, z którym można nawiązać kontakt:
 - A. osobiście, poprzez umówienie wizyty;
 - B. telefonicznie pod nr 71 343 65 01
 - C. mailowo:
 - D. korespondencyjnie : Dolnośląski Wojewódzki Konserwator Zabytków, ul. Łokietka 11, 50-243 Wrocław.
 2. W sprawach związanych z danymi osobowymi można kontaktować się z inspektorem ochrony danych w Wojewódzkim Urzędzie Ochrony Zabytków we Wrocławiu:
Inspektor: Mateusz Adamczyk
Adres e-mail: iod@dwkz.pl
lub w siedzibie urzędu: Wojewódzki Urząd Ochrony Zabytków we Wrocławiu, ul. Łokietka 11, 50-243 Wrocław.
 3. Administrator gromadzi dane osobowe w celu realizacji zadań wynikających z obowiązującego prawa, w szczególności ustawy z dnia 23 lipca 2003 r. o ochronie zabytków i opiece nad zabytkami na podstawie art. 6 ust. 1 lit e RODO w celu przeprowadzenia postępowania administracyjnego. W związku z powyższym dane gromadzone dane osobowe mogą być przekazywane:
 - A. podmiotom upoważnionym na podstawie obowiązujących przepisów prawa (np. Sądy, prokuratura, jednostki policji etc.);
 - B. podmioty, które przetwarzają dane na podstawie zawartej przez Administratora umowy o przetwarzanie danych osobowych (np. kancelarie adwokackie reprezentujące Dolnośląskiego Wojewódzkiego Konserwatora Zabytków, firmy informatyczne sprawujące nadzór nad siecią informatyczną, w której zapisane są gromadzone dane etc.)
 4. Podanie danych osobowych jest dobrowolne, jednakże niepodanie danych niezbędnych do przeprowadzenia postępowania administracyjnego, m.in. takich jak imię, nazwisko, adres do korespondencji, w szczególnych sytuacjach nr PESEL może spowodować odmowę wszczęcia postępowania, wskutek braku możliwości ustalenia i identyfikacji strony postępowania administracyjnego w rozumieniu art. 28 kodeksu postępowania administracyjnego. Powyższe nie dotyczy jeżeli przepis obowiązującego prawa nakłada na stronę obowiązek wskazania określonych w danym przepisie prawnym danych identyfikujących tą osobę.
 5. Zebrane dane nie będą przekazywane do Państw trzecich.
 6. Dane osobowe będą przetwarzane przez okres niezbędny do realizacji wskazanego w pkt 3 celu przetwarzania, w tym również obowiązku archiwizacyjnego wynikającego z odrębnych ustaw i innych przepisów prawa.
 7. Każdy, kogo dane osobowe są przetwarzane przez Dolnośląskiego Wojewódzkiego Konserwatora Zabytków, ma prawo do:
 - A. dostępu do treści zgromadzonych danych;
 - B. sprostowania danych;
 - D. ograniczenia przetwarzania danych;
 - E. przenoszenia danych;
 - F. wniesienia sprzeciwu wobec przetwarzania danych.
 8. Zgromadzone dane osobowe dane nie będą poddawane zautomatyzowanemu podejmowaniu decyzji, w tym również profilowaniu.
 9. Każdy, kto uważa, że jego dane są przetwarzane w sposób nieprawidłowy ma prawo złożenia skargi do Prezesa Urzędu Ochrony Danych Osobowych
- ul. Stawki 2, 00-193 Warszawa
Tel. 606-950-000

Wrocław, 2024-03-01

WARUNKI PRZYŁĄCZENIA nr WP/022109/2024/O05R05 z dnia 2024-03-01

Obiekt: Stacja ładowania pojazdów

Adres przyłączanego obiektu: ul. Cedrowa
55-080 Smolec
numery działek: 186/4

Odpowiadając na wniosek z dnia 2024-02-21, zapewniamy przyłączenie do sieci TAURON Dystrybucja SA i dostawę energii elektrycznej o mocy przyłączeniowej:

Przyłącze 1: **179,0 kW** dla zasilania podstawowego, w **IV** grupie przyłączeniowej, na poniższych warunkach.

IA. Wymagania techniczne - przyłącze 1 (zasilanie podstawowe)

1. Miejsce przyłączenia: Pole nN w Stacji SN/nN Smolec ul. Chłopska dz. nr 186/4.
2. a) Miejsce dostarczania energii elektrycznej: Zaciski prądowe na wyjściu przewodów od przekładników prądowych w kierunku instalacji odbiorcy lub zaciski na listwie zaciskowej w kierunku instalacji odbiorcy.
b) Miejsce rozgraniczenia własności urządzeń elektroenergetycznych: Zaciski prądowe na wyjściu przewodów od przekładników prądowych w kierunku instalacji odbiorcy lub zaciski na listwie zaciskowej w kierunku instalacji odbiorcy.
3. Przyłączenie obiektu do sieci wymaga:
 - a) w zakresie przyłącza: Wykonanie przyłącza kablowego (z wolnego pola rozdzielni nn) kablem NA2XY-J 4x240 mm² o długości około 10 m zakończonego zestawem złączowo - pomiarowym ZK3a-1PP-X zabudowanym w granicy działki 186/4, obok stacji transformatorowej, w miejscu dostępnym dla obsługi, odpowiadającym wymaganiom określonym w OSD.,
 - b) w zakresie sieci: nie wymaga zmian,
 - c) w zakresie przyłączanych urządzeń, instalacji Wnioskodawcy: od projektowanego zestawu złączowo-pomiarowego wykonanego w układzie TN-C wyprowadzić do obiektu odpowiednią do potrzeb odbiorcy linię kablową niskiego napięcia. W obiekcie wykonać odpowiednie do potrzeb odbiorcy instalacje i urządzenia elektryczne, instalacje wewnętrzne wykonać w układzie TN-S, wyposażone w urządzenia ochrony przeciwporażeniowej i ochrony przeciwprzepięciowej, zgodnie z obowiązującymi przepisami. Budowa instalacji odbiorczej od miejsca rozgraniczenia własności oraz jej podłączenie do zestawu złączowo-pomiarowego, kosztem i staraniem Przyłączanego Podmiotu.
4. Układ pomiarowo-rozliczeniowy na napięciu 0,4 kV:
 - a) rodzaj układu: półpośredni 3-fazowy,
 - b) miejsce zainstalowania: w zestawie złączowo-pomiarowym zlokalizowanym przy stacji transformatorowej.
5. Zabezpieczenia główne:
 - a) prąd znamionowy: 315 A,
 - b) rodzaj: rozłącznik bezpiecznikowy,
 - c) lokalizacja: w zestawie złączowo-pomiarowym zlokalizowanym przy stacji transformatorowej.
6. Dla doboru aparatury, spodziewaną wartość prądu zwarcia w miejscu dostarczania energii elektrycznej przyjąć wg obliczeń, jednak nie mniej niż 6 kA.
7. Wymagany stopień skompensowania mocy bierniej, $\text{tg } \varphi \leq 0,4$.
8. Sieć nN pracuje w układzie: TN-C

II. Określa się następujące dopuszczalne czasy trwania przerw:

- a) czas trwania jednorazowej przerwy, tj. całkowitej, jednoczesnej przerwy w zasilaniu wszystkich miejsc dostarczania, nie przekraczający:
 - dla przerwy planowanej – 16 godz.,
 - przerwy nieplanowanej – 24 godz.,

- b) łączny czas trwania przerw w ciągu roku, stanowiący sumę czasów trwania przerw jednorazowych, tj. całkowitych jednoczesnych przerw w zasilaniu wszystkich miejsc dostarczania, nie przekraczający:
- przerw planowanych – 35 godz.,
 - przerw nieplanowanych – 48 godz.

III. Termin ważności niniejszych warunków 2 lata od dnia ich doręczenia.

W przypadku zawarcia umowy o przyłączenie termin ważności niniejszych warunków przyłączenia wydłuża się na okres ważności umowy o przyłączenie.

Przygotował: Zawada Ewa

Pełnomocnik
TAURON Dystrybucja S.A.

R. Olejnik

Robert Olejnik

Uwaga: Jeżeli mają Państwo pytania w sprawie warunków przyłączenia, prosimy, żeby skontaktowali się Państwo z nami na jeden z poniższych sposobów:

- elektronicznie przez formularz kontaktowy na tauron-dystrybucja.pl/formularz (jako temat kontaktu należy wybrać „Napisz wiadomość”),
- przez infolinię 32 606 0 616.

Prosimy, żeby w zgłoszeniu podali Państwo numer warunków przyłączenia WP/022109/2024/O05R05.

Informacje dodatkowe do warunków przyłączenia

1. TAURON Dystrybucja S.A. zrealizuje zakres inwestycji określony w warunkach przyłączenia do miejsca rozgraniczenia własności urządzeń elektroenergetycznych, po zawarciu przez Wnioskodawcę umowy o przyłączenie do sieci.
2. Instalacja elektryczna w przyłączanym obiekcie oraz urządzenia elektroenergetyczne i instalacje od obiektu do miejsca rozgraniczenia własności, winny być wykonane zgodnie z obowiązującymi przepisami i normami oraz wymaganiami określonymi w niniejszych Warunkach przyłączenia.
3. Przyłączane przez Wnioskodawcę urządzenia nie mogą wprowadzać do sieci lub instalacji innych użytkowników systemu zakłóceń o poziomie wyższym niż dopuszczalne, określone w przepisach (np. wahania napięcia lub odkształcenia jego przebiegu).
4. Dopuszcza się realizację dostaw energii elektrycznej na potrzeby zasilania placu budowy wnioskowanego obiektu na podstawie zgłoszenia gotowości instalacji do przyłączenia dla placu budowy.
5. Dopuszczalny poziom zmienności parametrów technicznych energii elektrycznej: parametry techniczne w miejscu dostarczania energii elektrycznej winny być zgodne z aktualnie obowiązującymi przepisami – Rozporządzenie Ministra Klimatu i Środowiska w sprawie szczegółowych warunków funkcjonowania systemu elektroenergetycznego.
6. Określony w warunkach przyłączenia sposób zasilania nie zapewnia bezprzerwowej dostawy energii elektrycznej. Urządzenia wymagające zasilania bezprzerwowego należy zaopatrzyć we własne, niezależne źródło energii, podłączone w sposób uniemożliwiający podanie napięcia do sieci przedsiębiorstwa energetycznego.
7. Warunki przyłączenia zostały określone dla standardowych parametrów energii elektrycznej określonych w ustawie Prawo energetyczne.
8. W przypadku użytkowania odbiorników o charakterze indukcyjnym prowadzone będą rozliczenia za ponadumowny pobór energii biernej wg zasad określonych w Taryfie dla energii elektrycznej w zakresie dystrybucji energii elektrycznej TAURON Dystrybucja S.A.
9. W przypadku kolizji projektowanego obiektu z istniejącymi urządzeniami elektroenergetycznymi, Wnioskodawca winien zwrócić się do Wydziału Eksploatacji z wnioskiem o określenie warunków przebudowy tych urządzeń.
10. Wymagania dotyczące rozwiązań technicznych stosowanych na terenie działalności TAURON Dystrybucja S.A. ujęte w formie standaryzacji dostępne są na stronie www.tauron-dystrybucja.pl

Załączniki:

1. Mapa z lokalizacją przyłącza.



EV Charging Solution

DC Charger / SLIM 100

- 100 kW fast charging up to 97% efficiency
- User-friendly design, accessible to everyone
- Integrated credit card payment solution and RFID user identification
- Supports up to 920 V_{DC}
- Full accessibility according DIN 18040



Commercial
Areas



Parking



Service
Station



Logistics
Company



Traffic
Hub



Forward-Looking EV Infrastructure

Address the challenges of next generations EVs with the SLIM 100

The SLIM 100 offers a maximum power output of 100 kW and includes rectifiers with 97% power efficiency. It provides simultaneous charging of up to three vehicles and offers the convenience of both DC and AC charging. With its ability to deliver 100 kW of power in a single cabinet, the Delta SLIM 100 is well-suited for commercial applications, parking lots, and urban traffic hubs.

It features a flexible cable radius and multi-directional charging capability for greater installation versatility and user convenience. Additional key features include a comprehensive user interface with RFID, payment terminal, and energy meter. The SLIM 100 also includes a prominent charging status light, clearly visible from a distance, helping drivers quickly identify available charging points.



Application Scenario

Charging Network

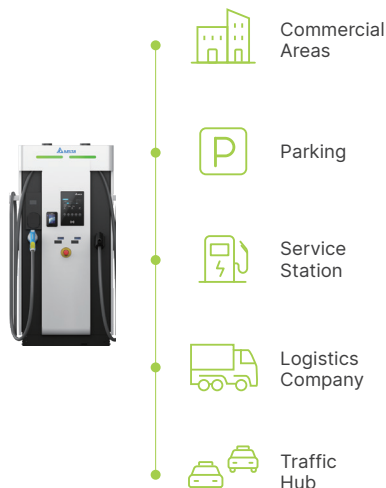

Backend System

DeltaGrid® EV Management System



Applications

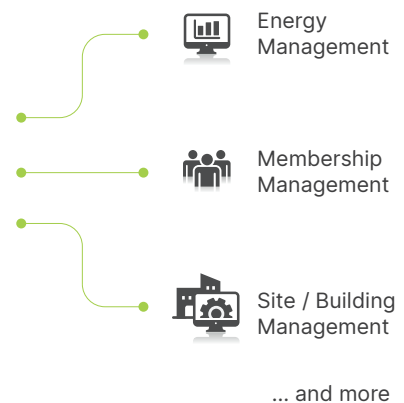

Feature Highlights



100kW fast charging
up to 97 % efficiency

- 2 x 50 kW simultaneous DC charging
- Charge up to three vehicles simultaneously
- Up to 920 V_{DC} high voltage charging supports current and future EVs
- Dynamic load distribution minimizes the charging time
- 97 % power efficiency on rectifier level



Multi-directional
Cable Use

- Enabling easy access and efficient space usage
- Flexible, multi-directional deployment, enabling easy access from either side of the vehicle
- The new cable management system provides ample cable handling, accommodating various vehicle parking positions
- Designed with a generous cable radius, the system ensures smooth handling and minimizes strain



User-friendly design,
accessible to everyone

- RFID and optional credit card authentication
- Accessibility according to DIN 18040 offers barrier-free access
- Status indicators guide EV drivers to available charge points



Product at a Glance

Network Connectivity
Ethernet, Cellular 2G / 3G / 4G

Status Indicators

Charging Standard

- CCS up to 100 kW
- CHAdeMO up to 62.5 kW
- AC Type 2 socket up to 22 kW
- Choice of plug standard



Accessibility
Compliance to DIN 18040

User Authentication
Credit card, RFID reader, Autocharge, ISO 15118-2

Certified DC Meters

Protection
IP55, IK10

Specifications

Model Name		SLIM 100
Input		
AC Connection	3-Phase, L1, L2, L3, N, PE, Dual AC feed	
AC Voltage	400 V _{RMS} (L-L) ± 10 %	
Frequency	50 / 60 Hz	
Nominal Current	203 A _{RMS} at maximum output power	
Power Factor / THDu	0.99 / 1 %	
Mains Terminal	Screw terminal / Terminal blocks	
Transient OVP	Class II / C protection	
Output		
DC Output Voltage Range	200 V to 920 V _{DC}	
Maximum Current	250 A _{DC} at 400 V _{DC}	
Maximum Power	100 kW _{DC}	
Cable Length / Reach Distance	5 m / 4.6 m 3.5 m / 3.1 m	
Protection	Over current, Under voltage, Over voltage, Short circuit, Ground fault and Isolation monitoring	
User Interface & Control		
Display	7 inch LCD	
Supported Languages	English, German (Up to 3 additional languages available on request)	
Push Button	1 emergency stop button (option)	
Keypad	5 buttons	
Local Authentication	RFID and NFC Credit card terminal option, Autocharge	
Network Interface	Ethernet, Cellular (2G / 3G / 4G)	
Protocol	Back-end system integration with OCPP 1.5 and 1.6, Modbus TCP for load management / energy management system integration	
Environmental		
Operating Temperature	-25 °C to +50 °C	
Storage Temperature	-40 °C to +80 °C	
Humidity	< 95% relative humidity, non-condensing	
Altitude	Up to 2000 m	
Mechanical		
Ingress Protection	IP55	
Enclosure Protection	IK10 on the enclosure, IK08 on the display (according to IEC 62262)	
Cooling	Forced air	
Dimension (W x H x D)	892 × 1616 × 444 mm	
Weight *	230 kg*	
Regulation		
Certificate	IEC 61851-1, IEC 61851-22, IEC 62479, IEC 61851-23	
EMC	EN 55011, IEC 61851-21-2	
Accessibility	DIN 18040	
DC Charging Points		
	CCS	CHAdeMO
Rating cable and Connector	250 A _{DC}	125 A _{DC} / 500 V _{DC}
Compliance	IEC 61851-23 / -24, IEC 62196-3, DIN 70121, ISO 15118-2	IEC 61851-23 / -24, JEVS G 105, Rev. 1.2 compliant
AC Charging Point		
Nominal AC Voltage	400 V _{RMS}	
At 22 kW Charging Point	3 × 32 A _{RMS} at 22 kW	
Protections	RCD Type B 30 mA (compliant to IEC 62955)	
Compliance AC Socket 22kW	IEC 62196-2 Mode 3, Type 2	

*The weight of the unit may vary based on configuration. Dimension and weight including charging connectors, subject to variants. Product outlook depends on configuration. Specifications are subject to change without notice.



More information

Delta Electronics (Netherlands) BV

Zandsteen 15, 2132 MZ Hoofddorp, The Netherlands
TEL : +31 20 655-0900

www.delta-emea.com



2025/11